盛京時報

舊曆丙子正月十八日
昭和十一年二月十日
西曆一千九百卅六年

爲確定國境息紛爭 滿日將促蘇再考

【東京九日電】關於滿蘇東部國境金廠溝事件、滿日兩國政府、向蘇聯提出嚴重抗議、同時日外陸海三省當局、愼重研究、防止發生國境紛爭事件然而防止國境紛爭主要、在於確定國境線、滿日兩國政府、屢向蘇聯提議、設置確定國境委員會、以資確定國境線、但蘇聯政府之回答、以國境既依條約決定、此際無須設置確定國境委員會、再行確定國境之必要等旨、但觀最近、國境紛爭事件頻發、其原因仍在於國境線不明確之點滿日兩政府爲防止紛爭、將指摘此點、以爲先在頻發事件之國境線樹標柱、或張鐵線網、以確定國境線、將促蘇方再考、

關於分配國際資源領土 英方之態度 設特許會社案難多期待

【倫敦八日電】美民主黨豪斯大佐、提倡分配國際資源領土以來、殖民地再分割案、今與英國朝野輿論相反但英政府對該提案、不容易表明支持、對於德政府要求返還非洲委任統治領域、該將堅持拒絕態度、但政界方面、現正抬頭、此際將委任統治領域、返還國聯、理歸於國際管理、任特許會社之支配、對各國民開放資源爲最善方策之意見、英外務省基於一九三五年九月十一日赫阿外相、在國聯總會之演說主旨、任命專門委員、關於市場並全領資源之分配、加以檢討、然該委會似已到達大體如左之結論、

一、德意兩國政府、及其他不保有殖民地、乃至大訴殖民地之不足、此等各國政府、似與實質上必需殖民地寧爲維持獨裁政治體面上要求殖民地、對於如此不純的動機、碍難加以認眞的考慮、

一、意國對他國割讓領土時、國內恐發生强硬反對、致惹起國際紛爭、

一、將委任統治領返還國聯、另組織特許會社、似有某程度之効果、但德意兩國政府、及其他苦於缺乏資源之各國政府、殆無參加該特許會社之資力、

冀東政府財政 愈趨穩固 不進而與冀察政權合併

【天津八日電】冀東自治政府、自成立以來、順利成長、政府基礎益趨鞏固、財政方面亦呈確固、自本年二月以降、該政府每月收入如次、

由北寧路收入 十萬元
鹽稅 三十五萬元
省稅 十萬元
統稅（主要爲洋灰） 四萬元
共計 五十萬元

從此年額達六百萬元、一方該政府管轄二十二縣政務諸經費、約達四百萬元、所剩二百萬元、移爲充當保安隊警察隊等及產業開發、文化設施、較諸過去南京政府治下諸政、顯著改善、居民均滿安居樂業、關於與冀察政務委員會合併問題、綜合冀東政府要人之言、冀察政權與冀東政府合併、或許有之、但冀東政府進而與冀察政權合併、爲所毫不能考慮者、

和田赴通訪殷

【北平八日電】和田今日上午乘汽車赴通縣視察、並與殷汝耕有所商談、

宋哲元返平

【北平八日電】宋哲元今日下午四時、乘專車回津歸平、逕往武衣庫公館矣、

與財政當局不睦 陳立夫出洋歟

【上海八日電】以陳立夫爲領袖之ＣＣ團、與財政部之反目、自日前長報案以來、愈爲顯著、其後兩派之抗爭、亦極猛烈、最近陳氏之態度、忽然消極、傳聞將在暗中、進行某事、按陳氏乃國民黨之有名角色、且又爲行政院長蔣介石之智囊、盡人皆知、因陳一派攻訐財政當局之政策、以致政府部內之空氣、極其險惡、而蔣氏爲調停緩和、似對陳氏、已作某種忠告、據觀陳氏或者平心靜氣、暫行放洋外遊、亦未可知、

華自治計畫委會 開專委一次會

【南京八日電】中央地方自治計劃委員會對會務進行、計劃不遺餘力、該會條例早經制定、即舉行專門研究委員會第一次會議、

李滋羅斯返國途 決再訪日本

【東京八日電】英國政府經濟顧問李滋羅斯、自渡華以來、亘半年藉名調查中國一般的經濟事情、將抵押鐵道可否對華與借款、愼重調查、最近事畢、將離華返國、向政府提出以與賈德幹大使共同現地報告、以資英政府檢討東亞政策、該氏於返英途決再訪日本、與朝野人士交換對華意見日外務省已于七日、正式接到來訪之通告、現正準備歡迎、

蘭州地震

【蘭州八日電】本市昨日下午三時半起、連續三次地震、據聞外縣地震情形如何未明、七日地震係地殼左右搖動、非上下顚簸、否則將釀成大災、僅少數房倒塌、尙未成災堪稱至幸、

法國修改選舉法

巴黎訊云、下議院昨日會議以三百四十七對一百七十六票之大多數、在原則上通過修改選舉法及採用比例代表制云

法蘇軍事首腦協議 兩國共同戰綫

【巴黎七日電】蘇聯國防次官米加愛爾特、哈基艾夫斯基元帥、於七日午后訪問法國參謀本部、與嘎木蘭參謀總長以下法國軍首腦會見、關於法蘇兩國軍之軍事協力案、已行重要協議、法國政府於對抗德國之脅威之意圖下、雖一心與蘇聯軍共同戰線之强化、但參謀長與哈基艾夫斯基元帥之間、似特檢討如次之諸懸案、

一、鑑於德國軍之再軍備、法蘇兩國軍、緊急確立共同作戰、如一旦有事之時、蘇聯軍務使能有効、對於戰鬥形體、整理萬全之準備、

一、由以上而觀之、蘇維埃聯邦政府、擴張國境方面之鐵道網、並汽車路之事、想爲刻下之急務、以附與蘇聯政府八億法郎之建設、以資交通網整備之計劃、而謀該案之促進、

一、爲强化法蘇兩國軍之協力關係、而企圖兩國、交換武官、

法提倡地中海羅迦諾協約 英國表示反對 謂與侵畧國不能訂不侵約

【巴黎七日電】佛蘭丁外相自由倫敦返法以來、提倡地中海羅迦諾協約案、與各國政府折衝、但不得圓滿結束、最近似已決意罷休該折衝、英國政府、初時不甚持重大關心、使交涉一任於法政府、嗣後駐法英使訪法外相、傳達本國政府意嚮、確言謂、

一、法政府之努力英雖諒之、但與已經決定侵畧國、絕對不能訂立不侵畧條約、

一、意阿兩國間戰爭終了後、關於地中海訂立不侵畧條約事實上、殊爲困難、

【倫敦八日電】法外長佛蘭丁、來此參加英故君奉安典禮、事畢與艾登談話、商地中海協定、無異地中海羅迦諾公約、依此英國駐地中海艦隊、必當撤退、但艾登未必贊同、

蒙政指導長官即可發表

【南京八日電】綏遠蒙政會自經中央核准後、各旗職員均至綏會議該會不日即可成立、但無呈報到京、至該會指導長官人選、中央在選派及徵求同意中、約于該會成立後、即可由政府委派、又聞蒙政會一月經費、已由該會向蒙藏委員會領取送至百靈廟、

風雪肆虐之東京街市（五日）

本日一大張半

股東定期會通告

股東先生台鑒敬啓者案查本公司定章股東定期會每年一次於本公司全年賬目結算後行之茲屆二十四年度決算告終定於二十五年二月十五日（即夏曆正月二十三日）午前十點在大連分公司開全體定期股東會屆期務祈蒞會是幸特此通告敬祈週知

中華民國二十五年一月十六日

煙台政記輪船股份有限總公司 董事會謹啓

緊要聲明

本號今聘請大律師有川藤吉桑野四郎爲常年法律顧問嗣後關於本號財產名譽信用及一切法律事項由大律師依法保障此啓

奉天城內 本行 中街亨得利鐘表行 分行 中街青年鐘表行 分行 大西門裡亨得利鐘表行 啓

緊要聲明

本律師今受城內亨得利鐘表行本行及分行之聘爲常年法律顧問自聘任後倘有非法侵害該號之財產名譽及一切法律事項本律師依法保障之此啓

奉天小西關大什字街（電話三七八二號）

有川桑野共同法律事務所 辯護士 有川藤吉 辯護士 法學士 桑野四郎 啓

鳴謝太古火險公司賠欵迅速

敝號於一月十七日因隣失愼株連被焚幸在該公司保有貨險一萬元彼時搶出貨物一仟參百餘元計損失貨物八仟六百參拾五元八角八分肇事之後經其驗明於二月三日照數賠償毫無留難足見該公司信用昭著辦事敏捷凡我同業有欲保險者請到該公司接洽是爲安全之計

泰安鎭 德慶泰 啓

聲明失單作廢

敬啓者敝號於康德二年拾貳月廿日存入滿洲中央銀行富錦支行通知存欵國幣拾萬圓當經該行發給第拾伍號通知存欵單壹紙因敝號不愼竟將此單遺失爲此登報聲明將來此單無論何人拾得概作廢無效

駐富錦大東總號啓

謹擇於國曆二月十五日星期六午時爲長男瑞豪與夏曆正月二十三日

孟黛蓀女士舉行結婚典禮敬治喜筵恭請

闔第光臨

席設奉天省城內鐘樓南中州飯店電話二九一八

馮競歐 謹 民 牟子瑞 怡棠 載拜

喜居奉天工業區六馬路基善里馮宅

汽車出售

今有福特汽車一輛箱形爲一九三三年式機械完整裝璜與新者同現欲康價出售有欲購者請通下列電話可也

日電四六四五番

聲明出兌

茲有范家屯恒順德雜貨布店舖墊貨物全部出兌欲有兌者請至本號面議

范家屯 恒順德雜記啓

購入公告

一、關於投標事宜
紅高粱柒拾萬玖千陸百參拾貳斤（新度量衡）本監交貨
一、表示契約條項地點 本監
一、投標開標之日期及地點須於康德三年二月二十日午後二時前呈送標單即時開標之
一、投標保証金 各自估計額之百分之五以上（圓未滿不計）

康德三年二月八日 奉天城內小南門裡 奉天監獄 滿電話二七四五 二六八七

大興公司吉林分公司招考營業店練習生廣告

啓者查本公司在全滿營業店共計一百六十餘家（當舖、雜貨糧棧、油坊、燒酒、代理業等）茲爲養成將來中堅店員計特按左列要項招考練習生以資造就此啓

計開

一、錄取額數 正取五十名備取十五名
一、考試日期 康德三年二月二十日上午九時
一、考試地點 吉林總商會
一、考試科目 一、國文 文官與書法 二、算術 筆算珠算（未學日語者用滿語） 三、日語 翻譯、口試 四、檢查身體
一、與考資格 在滿洲公學堂或高等小學畢業以上之學力年齡十九歲以下身體强壯者（對有沙眼肺病及其他傳染病者決不錄取）
一、報名手續 一、畢業證書正本 二、小型像片一枚 三、親筆履歷書 以上一齊送交附近之公司營業店
一、報名截止日期 二月二十日
一、待遇 錄取後受短期講習然後再分配各店服務到任後一個月內考查各員成績之優劣月給薪水四元至六元
一、入號手續 正式錄用者應於三月一日以前覓具殷實商保經調查合格後附以證明書送交本分公司逾期取消以備取者補之

新京新華旅社重新開張特別減價啓事

逕啓者本旅社自大同元年在新京商埠道溝創設以來頗蒙各界諸公贊許力求近代進化便利主顧遂不惜重資以最新式美術建築四層大樓房屋寬闊裝飾壯麗光線適宜設有冷暖汽管四季如春浴池便所益加整潔內附食堂中西大餐和洋便食隨時咸宜所有茶設訓練有素招待殷勤臨時宿泊或住月房格外價廉現於本年二月三日重新開張凡仕商來往新舊主顧一体歡迎誠恐四遠難於週知特此登報聲明

新京新華旅社謹白 電話三一二八三

益通商業銀行

奉天辦事處在奉天小西關門牌八號（實興錢舊址）

專營存欵（定期 活期） 放欵（定期 活期） 滙兌（業滙 信滙 電滙） 及其他一切銀行業務

總行設於新京南大街 地址奉天小西關電話四一〇三一 四一〇四一番 國內外各重要都市均可通滙

日語專修日滿書院招生

一、科別 本科（一日授課三小時）夜科（一日授課二小時）
一、費用 本科每月學費二圓三角夜課每月學費二圓及各科另收雜費五角及講義費五角但普通班一學期（四個月）不收講義費
一、班別 本科及夜科一律以二年爲畢業前一年謂之普通班後一年謂之研究班
一、宿舍 本院爲便利遠道求學諸君起見備有相當宿舍每月一切膳宿等費七圓五角
一、現況 本院教員日人十名滿人十四名學生二〇二四名
一、開學 三月二日各班一律開學
一、校址 奉天大西門裡瀋陽縣胡同（電話三三四六號）簡章索閱即給

緊要聲明

啓者敝人所有之地照二張在東英守屯王廷元家計存因該家於去歲十一月十三日夜間被匪焚燒房屋敝查所計存之照均付焚如已在村公所聲明在案除聲明作廢及呈請瀋陽縣公署補發新照外將此登報聲明宋國用領名地照一張中則地拾肆畝計地二段一坐落大英守屯村南八畝一坐落西英守屯村南六畝又宋玉春領名大照一張中則地拾五畝計地二段一坐落西英守屯村南拾畝一坐落村西南五畝

瀋陽縣南三區大英守屯村 宋殿金啓

樓房招租醫院相當

東三馬路戲園東胡同內新建樓房十九間暖氣裝置水冲式暖便所樓上下均有浴室電燈俱全作爲醫院最爲相當租者請至西四道街路南十四號律師周易義事務所接洽

英商祥茂洋行接辦英商利華肥皂公司代理啓事

本行承辦英商利華肥皂公司南北滿及關東州之總代理關於該公司之各種出品本行均有存貨如蒙賜顧無任歡迎今將利華肥皂公司出品列下

利華日光肥皂 衛生藥皂 祥茂皂 老牌白玉霜皂 利華香皂
利華麗牌皂 祥茂粉皂 力士香皂 加大日光肥皂

總行 哈爾濱南崗義州街門牌一一九號
分行 奉天商埠地一經路門牌五十三號

吉林省立各學校招生廣告

省立各校名	定員及學生	報名期日	學科試驗日	身體檢査日	試驗科目
吉林師範學校	高級一二〇名	二月廿五日	二月廿六七日	二月廿五日	口試身檢國文數學理化史地日語博物
吉林第二兩級中學校	初級一五〇名	廿五日	廿六七日	二月廿九日	初級、國文算術口試身檢
	高級八〇名				高級國文數學英語日語建國精神史地理化口試身檢
吉林工科兩級中學校	高級機械科四〇 土木科四〇	廿四日	廿六七日	二月廿八日	理化國文數學日語英語口試身檢
	職業科五〇	廿四日	廿六七日	二月廿八日	算術國文口試身檢
寬城子兩級中學校	初商科一〇〇	十八日	廿一日	二十一日	國語算術常識口試身檢
吉林女子師範學校	高級八〇	廿五日	廿六七日	二十七日	數學建國精神國文日語常識口試身檢
吉林女子兩級中學	初級二〇〇	廿五日	廿六七日	二十四日	國語算術口試身檢
長春兩級中學校	初級一五〇	十日	廿六七日	二十七日	國文算術日語常識口試身檢
吉林第二兩級中學	初級一〇〇	廿四日	廿六七日	二十六日	國文算術口試常識身檢
吉林師範附屬小學校	高級一〇〇	十九日	二十日	二十二日	國語算術口試身檢
	初級一五〇	十九日	二十一日	二十三日	口試身檢
吉林女子師範附屬小學校	高級一班五〇	十九日	二十日	二十一日	國語算術口試身檢
	初級一二〇	十九日	二十一日	二十一日	口試身檢
吉林女師附屬幼稚園	四〇				
吉林農業學校	初級一〇〇	未定	未定	（延日中決定）	國語算術常識口試身檢
備考	詳細逕請向各校詢之可也				

瀋陽青年會英文日文補習班招生

英文班

宗旨 爲造就英文日文程度以備升學或謀事
級額 招四班共收百名凡初學英文者以至高中
程度 以上英文程度者均可插班
學期 自二月十七日至六月二十日止
授課 每日下午四點半至六點
學費 初學者全期收學費八元其他各班全期各收學費十元

日文班

級額程度 深造一班速成二班按學者程度編
學期 於每月十日開課
授課 深造班每日上午十點至十二點 速成二班每日下午四點半至六點 一班每日下午六點半至七點半
學費 深造班每月學費貳元速成班每月學費元五角
校址 奉天大南門裡青年會內
函索簡章付郵票一分即寄

招生 奉天日語研究會

普通科 中等科 高等科 研究科 夜班（各科）
開課 二月十五日
會費 每月二元
備有寄宿舍
奉天大南門裡
（詳章函索即寄）

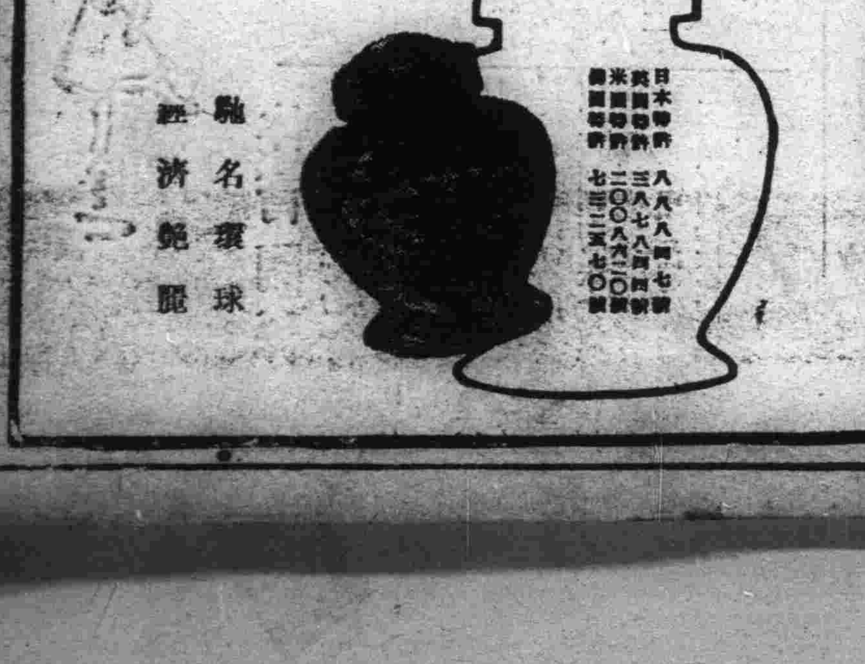

蘇聯越境有証 窮餘巧辯自飾

關東軍對金廠溝事件發表談話

【新京專電】蘇聯關於金廠溝事件發表云、鹵獲日滿兩軍之兵器、以証日洲軍之侵入蘇領、對於該發表、關東軍發表如左談話、

蘇聯發表於金廠溝事件、鹵獲我軍兵器等、而欲爲我軍侵入蘇領之証據、於茲經日滿兩軍綿密調查之結果、一物亦未遺棄、何能謂有器具証明、顯爲蘇方揑造發表至其所鹵獲者或係變兵之器及其他匪人經過蘇領而遺留之器耳、決非本次事件之具、蘇聯如斯僞瞞之手段、實爲其常常所行使、而於今次事件、蘇側當有明瞭之越境証跡、乃揑造發表、是誠窮餘之策也、準是以觀蘇側此舉實自認有援助匪賊、越境等之不法行爲云云、

省內外各學校 開學在即

各學校之寒假、係由去年底放假、共爲四十六天、現將屆期、故由奉天教育廳、通令省內外各學校、由本月十六日起一律開學、市內中小各學校、刻正籌備開學一切事宜中云、

中央招開 稅務會議

中央財政部、爲整頓全國稅務起見、規定十二日起至十六日止、招開全國稅務改善會議、聞奉省稅務署啓署長、亦當奉令前往參加云、

警察廳制定 廳令程式令

瀋陽警察總廳、現制定廳令程式令、於昨發表如左、

第一條、瀋陽警察廳令、應載明其爲廳令、由廳長簽名、并明公布年月日後公布之、

第二條、瀋陽警察廳令以奉天省公署公報公布云

傳軍顧問飛機 不法侵犯行爲 三項事實俱在

【新京專訊】據確實之情報、兹參謀蘇聯側侵犯我領各種不法行爲云、

一、據因金廠溝變兵而出動之日軍報告、於該變兵兵營發見一月十九日之俄文傳單、

二、據於東部國界行動之滿軍報告、在匪團(匪首李學萬)內有蘇聯青年軍官、充當顧問云、

三、於二月四日上午九時頃自於蘇領堡拉哈蘇土東方、有蘇飛機二架飛來、其中一架飛翔於小站上空、又一架旋廻於密山縣二人班上空、而後飛去云、

濱洲線時刻 十日起實施

濱洲線列車開到時刻表改正、將自十日起實施、新時刻表東行西行、均延長五小時或六小

蘇聯鐵道機關 一部已軍隊化

【哈爾濱電】蘇聯爲擴充極東軍備之一方法、曾企圖鐵道輸送機關之軍隊化、茲據當地接到之情報稱、於最近已命薩貝加爾鐵道阿特包爾、飽爾加間之從業員與紅軍鐵道隊換防云云、

申令報告衛生

奉天警務廳、因此時春令、陽氣高騰、稍有不甚、易於發生疾病、各縣警務局對於春季衛生之設施、尚未明瞭、特申令各縣警務局、迅速報告各縣衛設生施、以資考査云、

拉濱線貨車 脫軌顚覆

【吉林】八日晨八時半、在拉濱線山河屯杜家間百四十公里附近、第一六四貨車、竟由後部七輛起脫軌、十輛、二輛顚覆、因此現場一公里間、實行徒步聯絡、其原因不詳、刻正調査中、在八日中當有復舊之希望云、

瀋縣人口統計

瀋陽縣爲奉天省最富庶之縣、人烟稠密、頃聞該縣調查全縣人口及戶別數如下、▲戶口總數爲十一萬一千五百七十三戶、▲人口總數爲男丁六十四萬六千五百一十八人、女子卅四萬六千三百廿五人云、

省署飭保護 農村調查班

奉天省公署、頃奉實業部令爲調查全國各地農村狀況、特組織調査班、分赴全國各地、仰通令所屬、該調査班到境時予以保護、並予以協助等情、該署當于昨通令各縣公署、一體遵照辦理云、

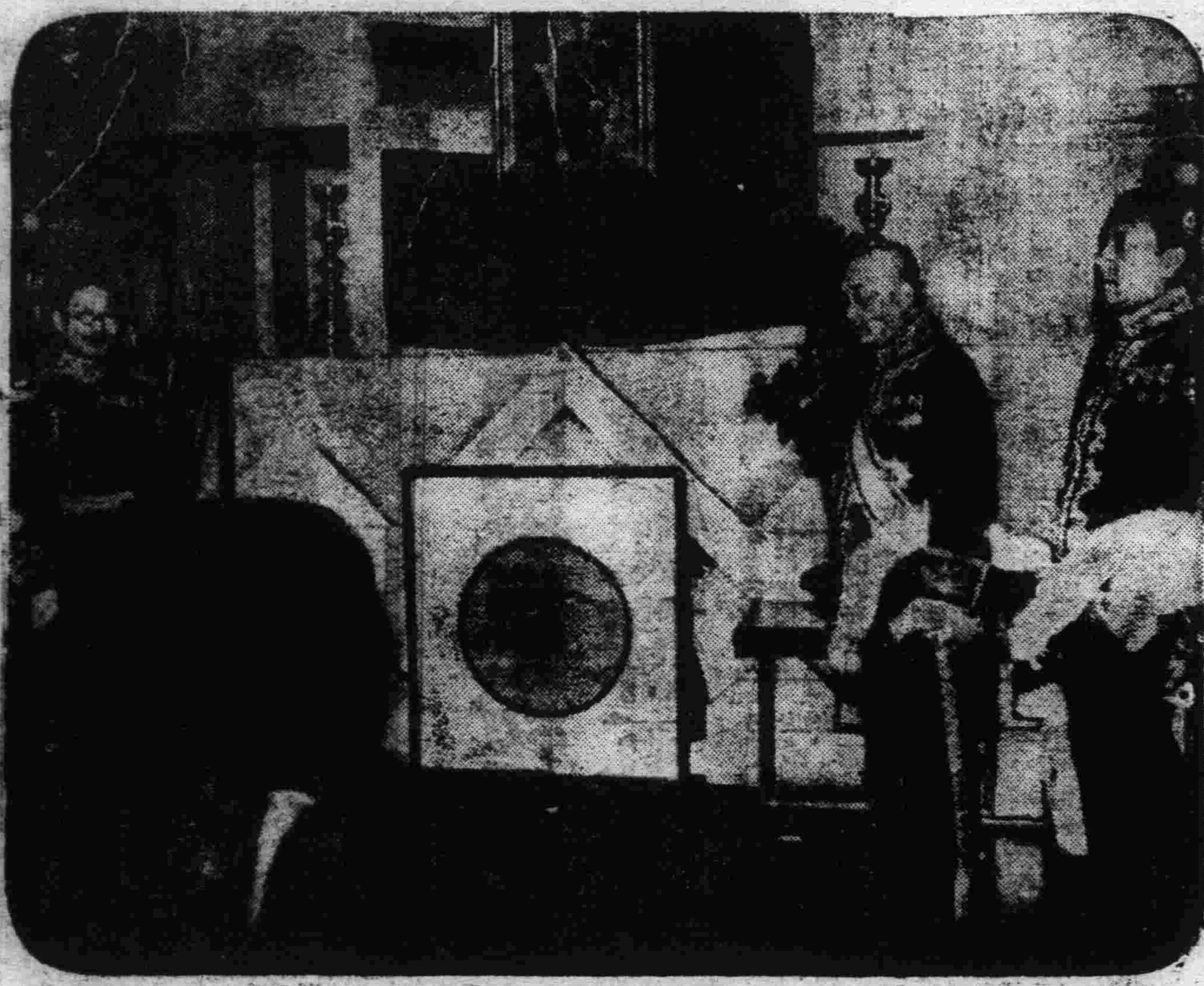

寫眞說明

五日、皇帝萬壽節、我駐日大使謝介石、率大使館員遙拜慶賀時之攝影、

全國市制已經民部議決 奉天 特別市制取銷

【新京專訊】建國以來奉天吉林、齊齊哈爾市制均保踏襲舊時代之制度、以爲臨時的辦法辦理之、關於新普通市制、於民政部審議成案、日前於新京中銀俱樂部、經民政部清水總務、黃地方司長以下、及奉天省公署曹行政科長、市公署須東總務科長、吉林徐市長、宮本事務官、吉野總務科長、齊齊哈爾長中總務、祖式工務各科長等、出席商議之結果、決定自三月一日起實施改奉天特別市爲奉天市、其他齊齊哈爾吉林各市政籌備處均改稱市公署云、

令查農村春耕

奉天省署、現因際此春令、轉瞬又屆耕種、各縣農村多購買籽種、籌備耕種、狀況若何自宜明瞭、爲此通令各縣、派員調査農村、務將調查狀況、限期報告備查云、

不良日人入滿 嚴加取締

於華北之不良日人、坐躉車密運、設嗎局、密販嗎啡煙土、經營不正營業者、頗不乏人、而日官憲、已互相協力開始嚴重取締、因此最近殆已歛跡、該批不良分子、流入南滿者甚多、而當局亦加以取締、以期防患於未然云、

高等法院嚴禁 承發吏勒索

高等法院、査各縣地方法院均有承發吏多名、担任來往傳案、然恐有不軌者、每於傳案時、任意刁難勒索、殊碍法界名譽、特令各縣法院、一體嚴禁、倘有故違者、即將撤換云

一日一人 (33) 時賢小誌 馮涵清

馮涵清、字汴青、奉天省蓋平人、現年四十五歲、早年畢業於奉天法政專門學校、考試燕京初次法官合格、歷任奉天初級審判廳監督推事、山西高審廳刑庭長、大同第二分庭長、河東第一分庭長、河南信陽檢察分廳檢察官、吉林長嶺縣長、京奉鐵路局第三科長、總務科科長、黑龍江呼蘭稅捐局長、及九一八變起、即在奉垣、與趙欣伯收拾時局、旋任奉天市政公署秘書長、奉天省實業廳長、及建國被特任司法部總長、又任憲法制度調査會委員、康德元年、任司法部大臣、五月依功績被叙勳一位、賜景雲章、

文教部決派遣 五次教員留日

文教部爲圖國內各學校教員之素質向上先後業經四次派教員留學生赴日本留學、而今又決派如左之第五次敎員留學生廿人、以資觀摩日本各學校敎授法訓育法學校管理法、並確實其所希望之學科、

省別	小學教員會員	中等教員
奉天省	二名	三名
吉林〃	一〃	一〃
安東〃	一〃	一〃
錦州〃	一〃	二〃
龍江〃	一	一〃
黑河〃	一	一〃
間島〃	一	一〃
三江〃	一	一〃
濱江〃	一〃	二〃
興安〃	一	一〃

元宵節猪肉暴漲

【錦西】現當元宵節農民來縣爭購猪肉、因屠戶舖尚未開業、致令肉價每觔漲至二毛二之多云、

建國精神作興講習會 四日間預定次序

滿洲國協和會市署分會、爲利用冬假休息期間、特舉行關於建國精神作興講習會、業經定於今十日在文廟小學校內開幕已誌昨報、茲該講習會預定之日程如下、

▲第一日

(一)開會之辭(王市長)

(二)建國精神與滿洲國軍(滿良參謀長)

(三)竹內廳長講演

(四)建國精神與滿洲國之使命(平島中央事務局長)

▲第二日

(一)建國精神與滿洲國敎育方針(韋敎育廳長)

(二)滿洲國敎育指導之原理(藤井視學官)

▲第三日

(一)學校經營與其實際(荒木公學校長)

(二)回鑾訓民治書之意義(川村宗嗣)

(三)鄉土敎育之實際(坪川學務科長)

▲第四日

(一)矢部協和會奉天省事務局事務長講演

(二)市學校敎育之現狀及將來之方針(金視學)

(三)懇談會

(四)閉會辭(耿科長)云、

市公署宣傳 慰問袋意義

軍警慰問袋、刻正由滿日各機關、及團體等、積極募集中等情、已誌本報、茲聞奉天市政公署、爲使一般市民、明瞭軍警慰問袋之意義、特印傳單分發商民住戶、以資喚起同情茲將該宣傳文字錄下、

滿洲國軍警慰問袋募集傳單

民衆呀!我們飽食暖衣、安居樂業、不要忘了軍警勦匪的功勞啊、衝風冒雪、枕戈待旦軍警之辛勞可欽!肅淸匪患、還我樂土、軍警之功勳可感!軍警抱大無畏的精神犧牲生命、掃蕩匪氛、眞是氣壯山河功高日月、吾們樂新年、歡太平、熙熙皞皞俱都是軍警努力之所賜、大家對此爲國宣勞的軍警不是應當感謝的嗎?僞表示感謝的意思不是應當奮起慰問他們嗎?這種好舉動、乃是我們五十萬市民的義務啊!大家快聯合起來慰問勦匪的軍警吧!

瀋水小新聞

貸欵糧業

本市中國銀行、去歲對當舖貸欵、獲有相當成績、今年轉變方針、又對糧棧及米店等大商家、允以所存糧石作押、貸與新欵、茲聞最近一星期前、已貸出卅萬之譜成績頗佳云、

幸未踏斃

大西关市西側、八日晚十一時燃放盒花之際、觀衆約達兩千人之譜、所放之盒花變化希奇、始而三人賭牌、繼則有旋竿廟亭瓦斯燈塔以及九蓮燈計達十五種之多、頗邀觀衆興趣、鼓掌聲笑聲頻頻聒耳之際、適來秧歌一夥、一時觀衆衝動、詎將劉姓男孩擁倒、擠得亂叫哭泣經多人扶起、幸未踏斃云、

調查種痘

瀋陽警察廳以春期種痘將屆、應將管內種痘人數調査以便準備施種、乃令各署所將管內種痘人姓名查明呈報以憑辦理云、

奬懲路員

奉天鐵路局、頃査金嶺寺警務段朝陽分所巡長桑木貢警乘第八列車時、見有滿人一名、舉動可疑、經調查判明、係爲通匪者、當即捕獲足徵注意週到、若授與金一封、以資鼓勵、又查裴栢壽工務段朝陽在勤線工頭鄭金芳、在朝陽金滿間附近砂石綫、因移動裝畢之車輛、以手推法調車、竟將手用制動機使之時機疏忽、結果、將該車撞于土擋之上、以致守車全輪脫綫、殊違職務上之義務、着手遣責、以示懲戒云、

逛燈武劇

城內中街、于八日午後九時許、有甲乙二人前往逛燈、時因人多擁擠、甲踩于乙之脚上、乙不悅、甲亦不悅、致双方發生口角、繼則動武、打得難解難分之際、經警察趕到、排解了事云、

存柩概况

北市場直蘇保靈寺、寄存客死靈柩甚多、據稱本年一月份收存男女靈柩卅五付、康德二年度、計起除男女靈柩八百八十九付、可見其多甚、餘爲山東廟山西廟馬神廟珠林寺等處、收存靈柩亦不在少數云、

令修橋樑

奉天警察廳、査各縣河川各地架設之橋樑、往往因年久失修、或被匪破壞、以致橋樑不能通行、殊碍交通、爲此通令各縣、籌備僱工、重行修理、以資日完竣、而利交通云、

縣署招考職員

【開原】本邑縣公署、近以署內辦公人員、不敷分配、必須添加科員僱員各數名、方可濟事、茲爲愼重選拔人才計、乃張貼佈告、用考試方法採用、遂訂於二月八日、在縣公署舉行試驗、茲將招考簡章、照錄於後、一採用額數、科員約二名、僱員約三名、一資格科員限高級中學畢業、僱員限初級中學畢業、或同等學力、但須精通日語、能譯日文、並身體强健、素無嗜好者、一年齡、限十八歲以上三十歲以下者、一報名時期、自康德三年一月二十三日至二月六日截止、一報名手續、須將自書履歷書及最近之四寸半身免冠像片、并畢業証書、以及在職之委任狀等証文件、提交於本署、(如用書信報名亦可)但須檢同証明文件、一報名地點開原縣公署總務科庶務股、一考試科目、身體檢查日文公牘算術口試、一考試地點、開原縣公署、一考試時間、康德三年二月八日午前十時、一待遇科員初任每月發給國幣三十五圓至五十圓之薪俸、僱員初任每月發給國幣二十圓至二十五圓之薪俸、一保証、錄取後得取具殷實商號、或荐任官之保証書一份、

火警兩起 奉山路警校 毛原被服廠

八日午後二時二十分許、御花園奉山路路警學校院內、鍋爐部瓦房五間、突因烟筒串烟起火、除經該校警察人等極力施救外、市內消防隊等、均皆赶到奮力救護、方始熄滅、計焚燬瓦房蓋五間、損失約值五百餘元云、

又九日午前四時三十分許、大西邊門外南一經路十二緯路、門牌第八十七號、毛原被服廠院內正瓦房十間、於該時突因電線漏電起火、當將該院房屋燃及、幸消防隊等接警赶到、方始救熄焚去瓦房二間、洋服料多件損失約值二百餘元云、

鐵路學院考試新生

北陵前鐵路學院、本屆招考新生二百卅名、報名者一千二百餘名、於八日假附屬地南滿中學堂檢驗體格、臨時報名者又有百餘名、下午三時檢驗畢當晚發表、九日試驗學科云、

永衡當人事異動

【寬安】大興股份有限公司、營業店永衡當、經理莊鴻勳、主任田雨村、總公司調回新京、遺所派委、尤春泉充任經理、盧國鼎充主任、已于二十九日、交接清楚、莊經理擬元宵節再走、新任尤經理字如淵、山海關人盧主任字靈廷、河北省人、二君均諳練有爲、將來營業定有一番新發展耳、

教局考取新教員

【撫順】縣教育局、考試教員一節、已於六日午前舉行、計斯次所考取者爲郭希齡、靖國等以下十名、當由縣長山下參事官及馮教育局長等對此次所考取之教員、特別愼重、意謂在此滿洲建國時期首重兒童教育、故對此次所取者、均由縣長、局長愼重監督之下舉行、而選拔優秀份子視期兒童教育之進展云、

舉行開辦 慰問袋

【旅順】官商提倡、爲滿洲國軍警、討匪有功者、於二月八日、開募集化、慰問袋、至午後四時、在霓裳園、有滿洲國、軍樂隊一行三十名、奏演作樂、以感謝友誼云、

体育欄

冬季歐會氷球賽 日隊期必勝出場

【格爾密休、巴登吉森電】冬季歐會第三日賽(八日)於午前九時、拉特維亞對波蘭之氷球賽開幕、繼而舉行四次比賽、午前十時、日英、捷匈兩戰、在麗撒呼上舉行、自午前十一時起、預定終了滑雪競技、第二日十一比賽、即決定勝敗之大勢、冬季歐會、熱戰復熱戰、日隊爲雪當年日瑞氷球戰敗退之恥、以悲壯決意、期待必勝、

日英氷球賽 日隊敗退 喪失第二次出場權

【文電】歐會氷上氷球預選循環賽D組最終戰日英對戰、八日午前十時、假麗撒湖上特設氷球場舉行、英國隊曾打破瑞典之勁隊、日隊花輪、速度滑雪隊、抵場聲援、日隊負祖國榮譽、以悲壯決意挑戰、然戰失利、不能抵抗英隊之猛襲、途以三比零敗退、喪失第二次出場興賽之權利、

英國	一	○	二
日本	○	○	○

体育關係 日滿連絡會議

【新京專訊】在滿洲國體育關係日滿兩國側聯絡協議會、八日午前十時半起、在新京大和旅館開幕、由日滿兩側、各提出各項競技會秩序、磋商一切、而期兩側之不重複、再兩側提議、在滿運動競技界地域之統一事項、此外關於東洋體協問題、國際歐會問題、交換意見、

躍進中的「土耳其體育界」(續)

在一九〇八、宣布憲法的那一年、就立刻的把最簡單的初步的體操課目、也列入許多高等學校的教授科目之中、

革新運動的第一年在一九〇九年開始、政府把致劍術和體操的教官牙利木、西路里、派到司透克赫牟地去、入了著名的中央體育研究所、研究体操教育、

西路里大尉在外留學學成歸國、他脫離了軍籍、被任命爲政府所管轄的體育監督官、西路里可以說是使着祖國躍進新興途上的土耳其中堅份子、在他的幼年時代、和少年時代就對於體育懷着一種覺悟、以後提倡合理的體育於法、使着土耳其的體育近步、所以在体育界他成了最優秀的先覺者、現在把他歸國時的言論、寫下數行、

「當我回國的時候、政府就任命我爲體育監督和高等師範學校的体操教官、

從我到海外求學一直到現在都是不斷的爲國家而努力而奮鬥、從前我以爲筋肉是一切事業之主、然而自從我到了司透克哈姆以後、我才知道筋肉是精神之僕、經過很長的時間、我以爲由於力量就可以獲到健康、又以爲『力』就是健康的全部、這眞是錯誤的觀念、以後我明白了『力』不過是健康的開始罷了、這就是說在綜合以前、分析的功夫、是必要的、一言以蔽之、在科學的光與熱之前、所謂『無智』就要像淡雪一樣的消失了……』

還段啓蒙的言論、在當時的土耳其黑暗之中、確實給存希望的青年們一條光明之路、

一九三五年的中國田徑賽(續) 十傑表及各項的回顧

中欄

五九五秒	孫惠培	上海	全運會	十一月十一日
五九秒九	鄧民擎	廣東	滬驗會	九月十六日(待考)
六十秒	王精熹	北平	全運會複賽	十月十一日
六十秒八	任允諸	舊東北	青島暑測	八月三日
六十一秒	葛衛康	南京	三角對抗	五月十九日
六十一秒	鐘恩靈	上海	全運複賽	十月十一日
六十一秒	林帶言	馬來亞	華僑大會	八月二日
六十一秒二	陸祖蔭	浙江	全國決賽	十月十一日
六十一秒六	廖金海	河北	同上	同上
六十一秒八	吳世仰	上海	預選	九月七日
十傑平均	六十秒七九			

前年的十傑表竟不足十傑之數、因爲第五名已是六十二秒、若免强湊十個人、則第十名成績當在六十四秒開外、故終於沒有那樣做、去年因有全運會之舉行、六十秒左近的成績遂出來幾個、而十傑平均也達六十秒八、然自大體言之、去年的成績、可以『平凡』二字評之、

全運會中、孫王火拼的結果、想不到只跑到五十九秒五而止、跑道壞與比賽過繁是兩點致命傷、否則以當時的意氣看來、至不濟也可以跑到五十九秒、至於精熹之所以敗於大績(孫)、他已經在本報登過一篇『我的失敗』裡說過了、

在現時的一般中欄選手中、多半是實力平平、李厚達(上海)陸祖蔭、葛衛康三人、今年或可稍有進步、精熹已放棄出席世運會預選之念、但不知有饟績練之意否?十傑表外者、倘有幾人值得一提、滬陶英傑(六一秒九)、李厚達(六一秒九)、馬來亞陳月星(六二秒二)及北平張英(六二秒四)、

在中國初有中欄之始、成績頗有起色、記者也以爲這是中國田徑中進步最快的一項、然數年來的經過、證明這一項是進步最慢、前途最遙遠的一項、除了前年夏天王精熹一度輝煌外、至今仍保持着六十七年前的固有成績、

爲紀念滿鐵創立卅週年 在各都市擬設立体育館

【新京專訊】昭和十二年、爲滿鐵社創立三十週年、滿鐵社員會、爲紀念事業、擬在各都市設立體育館、現正籌備一切中、査目下試案、爲包含室內滑冰場、室內游泳池、室內體操場、運動醫事諮商所、體育博物館等之綜合的體育館、已經得滿洲國體育聯盟共他贊助、並擬當事者談稱、在新京、奉天大連等三大都市、較爲確實、然蒙各界援助、仍希望全滿各都市之設立云、

游泳界元勳 卡氏發表退休

【火奴魯魯訊】近代游泳克羅魯法之創造者台克、卡哈那木克氏、每逢歐林比克大會、人人追憶該氏往年之活躍、對渠出場、頗懸希望、然現年已達四十五歲之老齡、迫於伯林大會、發表正式退休、

大連特刊
第柒拾柒號
盛京時報大連支社
大連市榮町二番地
電話三一九五六番

市商會長陳情當局　爲失學兒童請命

志望昇學者兩千名　各校只能收容四百

協和實校父兄會亦在請願中

關東州內、滿人兒童失學問題、那種種可憐可惜困難的情形、多少已載目前本刊、現在另說各公學堂卒業兒童、依臨求學的步程　這些公學堂卒業的學童、當然繼續着升入中等學堂、方爲正軌、怎奈關東州內、專爲滿人設立的中等學堂雖有不過一兩處、以之與應當升學的兒童比較、正是杯水而車薪、無濟於事、茲據大連市商會、正副長們之調査、州內各學堂高等科卒業學生中志願升入中等學校者、爲數兩千名以上、至於滿人專設的各中等學堂、計旅順高公師範部收四十名、女子部收二十名、中學部收一百名、金州農業學堂、能收三十名、大連商業學堂、能收一百名市立協和實業學堂收一百五十名、共可收容四百餘名、眼見無處升學只有失學的學生、當在一千五六百名以上、這是何等重大的問題、況且人口日增、學童也是日漸增加、今年失學的學生如此之多、來年當然要加倍的多、並沿下去、誠有不堪設想處、市商會長等爲此、特行繕具請願書一通、業於日前呈上關東州廳、務望從速設法周濟最低敢請在各日本中等學堂、增設滿人組一班、亦可稍補於什一、現在洲廳方面、雖然尚無回答、但據大家推測、當不至於置諸不顧也云、正在此際而協和實業學校父兄會、對本問題、亦復大爲關懷、早有請求市當局、擴充該協和實業學校之意志、惟對於本年度、希望生入該校的學生、究竟爲數多少、尚不得知、所以未敢冒昧從事、在一月十日、招考新生的時候、報名學生竟達七百多以上、考試結果、錄取三百一十名、按說這三百十名學生皆有入學之資格、不過學校的收容力、只能招收百五十名、於是在二月三日進行考試、這次照額、只錄取了百五十名其餘百六十名、請你別想辦法去吧、

學生正當求學的時期、如果投考不取、乃是生平最灰心的事、往往因此廢學的、不知有幾、如果自己平素本來滑鬼、投考乃係迫於父母之命、不得不去試試、倒也不關什麼緊要倘若學校當局、因爲收容力的關係、像拔狀元似的、硬往榜下擠、這實在坑人不淺、所以榜下無名的、未必學力不佳、乃是運氣不好、這次協和實業學校的考試新生、能說沒有這種情形嗎？該校的父兄會、因爲在會的會員、都是學生的父兄、對於這種可憐可氣的情形一定人人知道、今見希望入學的學生、竟達七百名之多、第一次考取了三百十名、最後考試取了定額的百五十名、其餘的請你自便、以自心比人心、父兄會的會員們、當然不忍萬分、如是他們請願擴充學校的蓄志、另行發動、用正副會長代表的名義、請求丸茂新任市長、務將協和實業學校 大爲擴充、該校新校舍的建築、本年五月間、即可竣工、那時增添兩級、滿能辦到、即目下假用之校舍、也有餘閒之室、所以新學期開始時、亦可增添兩級云云、

丸茂新市長、以偉大之懷抱來任大連的市長、這是大連滿日市民、莫大的一項期待、所期待於丸茂市長者、大概不離市民的福利二字、前市長鑑及滿人子弟失學之可憐、毅然而有協合實業學校之創設、倘丸茂現市長早已來任、該協和實校、或者實現更早、亦未可知所以深悉地方民情、善察民之隱衷者、就是人民之好官、丸茂市長、歷任官職最久、據聞旨在親民、今來任大連市長、當能急人民之急、對於協和實業學校、大加擴充、以資多救幾個可憐的失學兒童、庶乎不負市民所期望於市長者、況大連滿人之情形、早爲市長所洞悉、此番協和實校父兄會之陳情、當能得到市長之諒解、倘能對該協和實校、早日擴充、失學兒童、莫大之幸福云、

小洋慘落不已　市民將不得了

人情沸騰市面頓恐慌　賢明當局應有所計議

四月一日爲廢除期的小洋錢連日來行市暴落不已、截止於一月三十一日、小洋兌金票已竟一二六八、待至三月末日之廢止期、能否尙値一文、不得而知、人情頓形沸騰 市面大起恐慌、市內所有的商舖、早已完全化金票爲本位、小洋錢直被視同廢物、目下業已影響不小、至於結果之損失如何、但聽當局屆期回收劃價之高低矣、

小洋錢之於大連、已竟有五六十年之歷史、凡關東州內的居民、莫不以小洋爲本位、如現欵的借貸、土地的典種、以及其他所有的交易上、當然無一而非小洋、直至去年夏秋之交、小洋錢廢止動議倡起時、金票兌小洋不過八扣上下、人心當然無大變動、那時候一般人的打算是、小洋貴而金票賤當局回收之日、即使一圓頂一圓、人們雖無便益、却也無損失、比方家值一萬圓的人家、由小洋變金票之後、仍然一萬圓之身份、當時却想不到小洋有今日之暴落也、依照目下的行市、比方家有存欵一萬圓、由小洋變爲金票、只剩下七千左右、而且存欵之家、又多散放在外、即以目下之價爲價、恐一時絕無收回之可能、再遲幾日、能到何等程度、更不可知、所謂乾急沒辦法者、正此之謂矣、

近日來市內的情況、簡直有些泥亂、人心都是空虛的、小洋錢不啻已成廢物、目下認着損失、把他換爲金票、又怕官廳收買之日、倘或具價高些、豈不白白吃苦、因此左不是來右也不是、無形之中、經濟的影響、已不在少、惟一的希望便一般商民人等、少受一些損失、不然人心既這等不穩、小洋當然日益暴落、就中恐怕眞有不得支持之商家、倘或牽連下去、結果弄得倒閉者倒閉、不堪者不堪、亦非地方之福、深盼賢明之當局、早爲計議、乃是萬民之所禱者也、

地方禍水

假醫士僞神仙　當局將加取締

祖宗爲招牌…接骨　神仙作題目…巫婆

社會上稍具常識的人、誰都知道庸醫最能殺人、所謂庸醫究竟還算是個醫生、不過他的醫道太有限了、而且胆子却大、斷不出來還是什麽病、他却硬裝明公、開上一個方子、輕則不關痛癢、重一重就要鬧出人命、所以說庸醫殺人、庸醫既能殺人、至於假醫、更是不待分說的了、何謂假醫？假醫就是絲毫不通醫理的、也要混充明公、替人救苦救難、類如巫婆、大神、以及口頭祖傳的良方拿祖宗作招牌的理筋接骨的先生們、按這一流的人物、社會上本不應容他們存在（是不准他們活着 是不准他們行醫的意思）因爲他們的殺人有甚於庸醫、社會中人、口頭上光說庸醫殺人、而不注意假醫、也是一椿怪事！

俗語說、有病亂投醫、誠然人當病苦的 時候、因急欲 求安全、雖然明明知道這是胡鬧、爲期萬一的收獲、不得已也可以去一試、如是庸醫也有了生財的機會、假醫也有了施展的地步、獨獨的苦了患病之人、小則不關大局、徒然耽誤了病症、大則藥劑下反、性命竟至發生危險、如此看來、醫生在社會上的地步、重且大矣、現在先說說指着祖宗爲招牌的接骨先生

社會上 的人每逢 損傷骨格的時候、雖然目今醫學這樣昌明、 他却不到病院、 而必定去找 來接骨的神手、 依爲靠山、在這接骨的先生一度整理之後遇着少年氣壯的患者、所傷之處不是錯軸就是脫臼的、當然不用幾天、就會好的、這便算是接骨的神乎其手了、倘若眞的骨折兩節或三節、甚至破碎不堪的、這時候的接骨先生、也絕不說他不能接、其實他也眞不見得就能知道肉裡骨頭的傷勢、反正胡亂的撮弄一陣叫你在炕上一個門的挺屍一般的挺着去、好與壞總得百天之後、才能見出來、如果碰巧弄對的時候、先生的聲名大振並且名利兼收、倘若七長八短患者終於殘廢了的時候、在接骨先生、也必有一番說詞、反正這是不會保險的、不是你動作太早、就是你養的不得法、與接骨的先生、絕不會有什麽大干係、按實說這完全是一種欺騙的作爲、本來皮肉緊包的骨頭、如果傷損的太厲害、要瞎子一般的從外邊把他整歸原樣、這眞是神仙下凡、若說錯軸脫槽、這還可以、故以這種欺騙的手段、差不多就是殺人、甚至不如殺了乾淨些、弄成一個殘廢、不死不活、豈不苦惱無休？

市內某代理店執事人、去年冬季、出恭的時候、誤墜便桶之內、當其墜落時、右手力扶托板的當兒、事本湊巧、致將右臂骨幹、折成三節、合柜人等一時手足無措、好容易想起了市內某接骨大家、立時請到某先生一度大加整理、說是好了、光挺在床上養吧、誰料距今已竟兩個月有餘、這隻右臂依然一動都不敢動、朋友們不大放心、强逼某執事去到病院用X光線一照之後、原來折損之處、依舊扭錯如初、這才痛罵接骨的混賬、聽說目下經醫學博士賈大夫、爲他治療中、但因隔日太久、有些難辦、以上乃是假牌醫生之一、又有巫婆馬氏、也是一個假醫士、藝指着神仙爲名、亂硬治病醫症現在也寫在下邊、以爲假牌士之二、

大連海關職員劉振維、有妻王氏現年三十二歲、因孕而病、前天忽然想起了馬氏巫婆因爲馬氏曾與他們同院住過、新近才搬往久方町二番地去的如是立刻着人將馬氏請來、馬氏一番診視、說是可治、如是打鼓請神、由神給了一劑偏方內有菊花根子、車前子等藥材不想王氏服藥之後、立時不能支持、眼看就要危險、丈夫害怕了、又去病院請來西洋大夫果然注射幾下救命針、才保安全、馬氏巫婆一時不會逃脫、現在由小崗警署議處中、並鑑及這些流氓式的假醫生們之可惡計劃有以取締、以防禍害民命至於幾時能把這羣假醫生假神仙弄得根絕、大概地方有責的官廳、一定能有把握的、

◎　◎　◎

經濟下的被壓迫者！

僞報一聲　身入囹圄

久保熊夫身世太堪憐

人間唯一的動心之物、大概要屬於錢財了、因爲社會中一切物質 方面的享受、殆無一樣非錢財所能辦到、於是人間的種種罪惡、大部分都是由錢財而起、所以古人說、君子求財取之有道、無義之財、尚不能取、何況搶奪與詐欺？然則社會中一般謀生活的人、眞有由於環境的惡劣、經濟的壓迫使他欲死不能、欲活不得、既有妻室牽連、又有兒女繫累、進退維谷之結果、最後不能不走入歧途、及至身犯國法、繫於囹圄、亦祇有仰面朝天、徒喚命苦而已、似這等人、能否惹起社會人的同情與憐閔？當然要看他的造化如何了！不過人情即是法律、法律亦即人情、吾人每當閱及日本雜誌『金庫』（譯音）中、那段一條鹹蘿蔔的故事中的警察老爺、是何等的勇斷而慈祥、眞叫我們掩卷三嘆！（一條鹹蘿蔔的故事 已竟譯載於本報雜組欄內）

自己手中拿了許多的現欵、把他清償了債務、或者任意消耗了、回過頭來、去到警察署裡、假報一聲、說是被劫或被搶、這種犯罪、在大連已竟有過多少次、不是奇聞、好像生意虧賠不堪之店舖、放上一把火、希圖獲到火險公司的一筆賠償費、無大差異、不過這些犯罪、究當怎樣處分、當然律有明文、不拘情由如何、終於是犯罪的、然則較比那些迎門大搶的强盜們、或者還有可恕之處、因爲此種犯罪的本人、未嘗不知道是犯罪、所以如此作下去者、大概總有不得了之點或者在他以爲這總比去搶却人家的多少良心上還過得去、但是由於這一鬧、果得 警察當局、全員總出動、忙亂的結果却是强盜僞報、還未免太惡作劇了、

大連汽車公司的汽車夫、日本人久保熊夫、現年二十八歲原籍日本佐賀縣人、自昭和八年的夏季、由日本內地來到大連、充當一名汽車夫、在上月末日、偶至星個浦派出所、報稱車行至旅大道路的楊樹溝地方、遭匪人之搶劫、所持現欵約二百圓、盡被搶奪以去、從他報告之後、當管的沙河口警察署、直到判明僞報之日、方才解消了到處的戒嚴網、於是久保的僞報等罪、這是逃不了的、而且市民人等、也多說他可惡、因爲他這一來、近幾天誰都提心吊胆、惟恐遇着同樣的匪人、結果原是他自己鬧鬼、所以恨他的人多、然而久保熊夫、乃是一個二十八歲的青年人、前途正有發展、爲什麽要這樣作呢？現在搜羅各方面關於久保身世、有如左的情形、不無可憐之處、

久保熊夫在大連汽車公司充當汽車司機、不是他單身一人他有妻室一人、並且生有二子再加上他胞兄一人、一家已竟五六口之多、住在市內若狹町賃得的一所居室、在這不景氣的社會裡、一名汽車司機、家有五六口、滿够他生活的了再兼他又是來連不久、人地生疎、用度自然要比別人不經濟誰料老天偏不加福、好好的兩個兒子、去年竟會死掉一個、他胞兄又是一個病不離身的廢人、只能化錢、沒有用處、況子死後、哥哥跟着也死了、因此久保熊夫月月負債、到在目下、已竟負債八百圓之多、背上利息、自能日多一日、絕無減少之可能、久保也實是出於不得了、最後想出這個拙法子來、偏值二百圓的現金在手、如是僞報一聲、大錯鑄成、目今身在囹圄、而家中的大小二口、嗣後如何生活、大概無人過問的吧 噫！久保之行爲固然可惡、其家族亦實可憐云、

目無法紀的客拉子

船中大聚賭被捕受處分

每一個商埠的旅館客棧、爲的爭拉客人、都僱用許多客拉子、當着火車到站、輪船入港的時候、這羣客拉子、便撥配出去、分頭到車站與碼頭、拉攏客人、而在各大輪船上、也派上一人或二人、以便隨時隨地、爭拉客人、一個商埠是這樣、而每個商埠、都是這樣、因此不論那隻輪船上、客拉子總是成羣結隊的、不會有缺貨之虞、而且成爲一種國際特有品、因爲滿華間的來往輪船、便有滿華間的客拉子、其他各埠各港、可以類推、但是這些客拉子、對於地方治安與人道很有關係、因此他們到都熟悉違禁物品的販賣、那是不用說了、就是人口的販賣、也多依託他們爲媒介的、其他各港口對於客拉子抱什麽觀感、固然不知道、但是大連水上警察署却很討厭他們前者曾有取締之說後來費了許多手脚、才沒有實行、他們正應當縮首歛跡、亦他們的正 業才是、大概他們是惡性難改、除了 爲非作歹、不會過癮的、日前阿波汽船會社的早隆丸、由青島向大連來、船上的客拉子、有十數名之多、在船中無所爲事、乃聚起賭來、押船的警官警告三四次、他們老是不理論、昨天諸船入港、客拉子十數名、一股腦兒、被抓到水上警察署去決計嚴加懲處、免得他們目無警官與法紀云、

商工業者一部份

希望三商會合併

當事者將如何置！

大連滿洲人方面的商工業者間、最近有一部份、突然提出令人注目的一種要望來、意思乃是希望大連市商會、西崗商會、西大連商會等合併爲一、以資鑄成一個大規模的大商會所持的理由是、目今滿日兩方面的經濟上、已竟漸次的密接化、關於滿人方面的商工業之振興、乃是必有的之企望、同時滿人商工業者、唯一的中心聯絡機關之各商會、當然也應大加擴充、並且更須再事活動但照日本方面看、商工業者非在少數、然而全大連只有一個商工會議所、遇事當然大家一齊 惟我滿人、却分爲三下、不拘對於某一項問題、從來你東我西、各不相援、倘能合而爲一、不特勢力範圍增力無限即今後關於商工業者前途改良等事項、亦足以與大家以莫大便宜云云、

然而關於以上的要望、並非出自官廳與商會當事者之動議乃出自第三者商工業者一部份間、據某方面的見解、謂大連西崗兩商會、皆有三十餘年之歷史、獨西大連商會、僅僅不過七年、且大連、西崗兩商會目下會員數目、均在千名以上因此多少總算是一點特殊性、昔者也曾有過商會合併說之提起、但各當事者 並未理論及之、此次又與是說、果將如何置之、不料預知云、

零零碎碎死活問題

"有的求生不得　有的硬尋死路"

大連的繁盛、向來極其出名、什麽奇巧的事故、一年不定 要發生 出多少、至於死死活活、更是不可勝計、也有環境太惡求生不得的、也有明明一個安樂日子、他不肯過、偏偏硬尋死路的、茲將近幾天來、幾樁求生尋死的、及意外傷亡的事件、拉雜的記載如下、這便算是零零碎碎的死活問題、

年方二十八歲的女子呂巧雲原籍是河間府人、應了古語所說紅顏薄命那句話、嫁的丈夫太無人性、終以三百七十元小洋錢的身價、落在市內劉家屯永安街一百五十四番地、暗娼營業者劉先壽手裡、操那神女的皮肉生涯、但是巧雲本係良家女子、不慣幹那非人道的事業、劉某爲利所逼、打罵時加巧雲身上、聽說已無完膚、實在不能堪其苦、日前乘機逃出人世地獄、在沙河口警察署、將龜頭劉某控告、請求老大人給她一條生路、

旅順人趙華祥、今年三十七歲、在取引所內、充當僕役、收入方面、滿可糊住一家老小之生活、誰想他安樂日子不肯過、近幾月來、學會了尋花問柳的風流把戲、陽曆新年、領得的賞與及薪金、轉眼之間、揮霍已盡、家中老小、竟有飢寒之虞、又因爲年 的關係、多少也有點債務相逼、他左思右想、總覺當死、如是暗買鴉片若干、日前晚上、在土佐町自己住宅內吞服、翌日經人發見、報告大連警署、臨場檢驗一方家族奔到、大哭一場、若趙某者、總算是自家找死、

日本人北澤通雄、現充滿鐵社員、正當二十二歲的青年時期、前途自必無限量、不料他自無長進、戀上了市內伊勢町小鳥咖啡館的女招待天野榮子、榮子今年才十八歲、一對寃家、竟結下不解之緣、誰也不知道他二人因爲什麽、竟於日前的一個晚上、同赴市內薩摩町關東館開房間半夜中間双双服毒、企圖自殺、痛苦悶不堪的節骨眼裡、被人發見、立時送到病院急救、大概或者死不了的、然而這也是一份硬找死的、！

西崗新世界電影院附近、有一家住戶是朝鮮人、家有老嫗年歲已近七十、前天因事步行在新世界影院前突有山縣通龍飛汽車行的車輛馳來、老嫗步行艱難、躲避不及、被車碰倒頭部負重傷、目下雖然醫治中、但恐性命難保、

山東人譚憲瑞 現年三十歲在市內山崎新報舖充當報差、前天行至若狹町十字路口時、有大連汽車公司的大字二二二五號車馳來把譚撞某倒在地車由身上軋過去、即時人事弗省、血流如注、當經拾送附近的醫院、加以急救手術、無奈傷勢 過重、生命恐有不 保之憂、

市內三春柳李家屯、趙慶海的女兒令子、年九歲、前天在門前的金大道路行走中、突有一乘汽車、由北南來、小女孩快跑不及、被車碰倒、頭部跌傷、汽車司機見事不佳、又因四顧無人、放開速度、以跑了之、女兒家聞哭聲、方知女兒有禍、一方送醫院救治、一方報官奔拿犯人、但這女孩子的傷勢輕微、無大問題云、

宏濟善堂張經理　雙親同日辭世

張君揮淚說病狀　鄉里一時傳奇談

大連宏濟善堂、經理張洪五君的令尊令堂、突於本月廿四日、即舊曆新正月初一日、双仙遊、據說相隔時間、先後不過數小時、眞所謂不能同生、而能同日死、故大連金州等地方、一時傳爲佳話、

按滿洲人的習慣語、對於喪事有兩種說法、其一是平常喪事也就叫做喪事、其一是指着享高齡的、叫做喜喪、因爲人誰不死？只求歲數大點、便算可喜、茲查張君的双親、張公已竟七十又七、張母也已七十開外、本來人生七十古來稀、所以這次張府的喪事、總可謂之喜喪的了、

張君洪五、在大連交遊最廣、此次對於双親的百年大事、當然非大事舉辦不可的、日前廿九日、爲開吊之期、張府特備自動車多輛、往返於金州故居及大連之間、以便大連親友前往吊祭、所以當天的繁盛、爲近來所稀有、大連日滿官商各方面、前去致祭的、尤其不能數計、三十日發引時、親友前往送殯者、也頗衆多、一時聲勢之喧赫、張公張母在天之靈、當能含笑不止矣、

然則爲兒女者、不拘父母享壽多少、對於一死、不能不悲慟於中、所以張府開吊之日、親友多向張洪五君、詢及老人生前之病狀、張君淚流滿面、所談如左、

家嚴家慈雖偕大年紀、平素尚稱健壯、不想去年冬季、家嚴忽患赤痢、爲狀甚重、關於醫葯及侍奉上、因爲兒孫滿堂、絕無困難之說、不過家慈總以爲青 年之輩、或恐不妥、所以一事一物、家慈都要自加檢點、但是年邁之人、本不堪勞動、何況對於病人日夜憂心、所以家嚴病癒之後、家慈竟又一病不起、去年年末、又添感冒、不幸終於舊正月初一日、與世 長辭、一家正在號 泣之中、家嚴原係新癒的病體、受此刺激、遂爾沖起腦溢血來移時亦行逝去云云、

吉林鐵路局　近事彙聞

【吉林】 鐵路局、前以關於沿綫之治安維持、經向哈爾濱路局、派遣來呈協助防務之路警八十一名、現因沿綫之治安良好、業於六日奉令返哈、

又吉林鐵路局在管內、於康德三年一月中檢舉匪徒、得獲槍械彈藥數如下、匪及通匪者五八名、小槍二五枝、彈一八七八粒、手槍一五枝、彈五八二粒、

又圖們牡丹江站康德三年一月中、運送成績、爲大豆六四五〇噸、雜糧二四〇噸、

吉林鐵路局、爲慰問從事員於本月二十五日、在吉林東關九棵樹街日本電影院聚樂舘、表演歌劇、屆時必有一番盛况、

活絡精

專治止痛靈藥
活絡精

此活絡精已經歐美各國大醫之實驗蒙推讚、爲最近發明之止痛靈藥、其効覺神速而顯著、能有心曠神怡之妙、

主治病症
腦筋痛　偏頭痛
頭暈　顏面神經痛
風濕骨痛　各種骨節痛
宿醉　暈船　暈車
齒痛　感冒

服法　請病者照說明書注意服用勿誤。

定價　六包裝　大洋八角

招募各埠代理店倘有希望者請來函接洽爲荷。

滿鮮總經理處
日本橋藥局
大連市信濃町四番
電話二八三六二番
振替大連四四九七番

嗎魯達因「旗牌」

モルダイン

嗎啡,鴉片 其他麻醉藥 中毒戒除 迅速斷癮新葯

止痛、鎮靜、止咳、功効迅速!! 本品能使癮者、神清氣爽、鎮靜安眠、身體愉快感、百病霍然、功効偉大、無上良劑

包裝 一・一cc拾管裝 〃 五拾管裝 二〇cc德用壜裝

各地大藥房均有售出

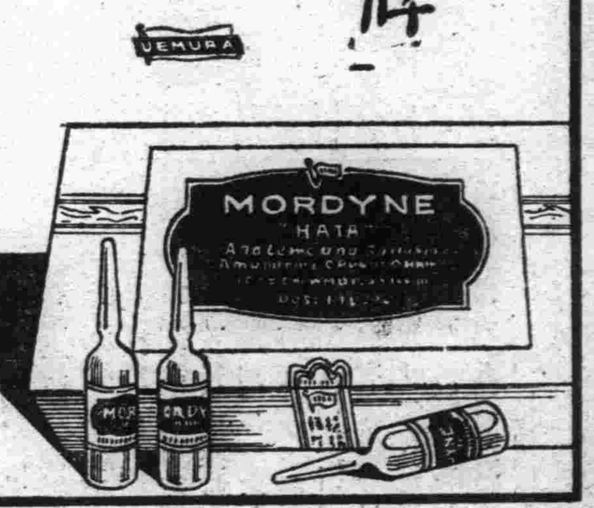

製造元 植村製藥總廠 京城府南大門通二丁目

日本寶藥株式會社 大連市浪速町 奉天加茂町 哈爾濱八站南馬路

世界強身藥惟我獨尊

藍色補丸 虛弱症之救星

諸君如不信何妨一試

歐美生乳藥

下奶的特效藥即是歐美生乳藥

服後乳汁湧湧而來、定增數倍之多、一哺之有餘、兒强母健、一同歡喜

注意 飛艇商標爲記 購防假冒

定價 每瓶大洋一元二角 每打大洋十二元

本號特聘大夫 醫藥貴從廉 特注意診治 內外各科 諸般雜症

各埠均有代售 總發行所奉天鼓樓南

歐美大藥房西號

考試了!、準備吧!、

哈麗雅呵(はれやか)

￥0.30 ￥0.50 ￥1.00 ￥2.00

ANDROSTIN

不老强精新藥

强力睾丸有効賀爾蒙

安達羅司鎮

安達羅司鎮「汽巴」在晚近男性賀爾蒙化學上、爲最進步之賀爾蒙製劑、出世未久、已轟傳寰球治療界、並蒙東西名醫之賞用、咸稱盡善盡美、誠賀爾蒙製劑中獨一無二之良品也 本劑爲强力之返老還童新藥、含有由新鮮雄性生殖腺所抽出之全有効賀爾蒙、能使男子生殖腺强壯、增加精蟲形成作用、以使全身機能發揮顯著之男性性徵。內服(片劑)亦於短時間能增强精力及精神力、防止早老、增加活動力

「主治」性慾減退・體力減退・生殖器衰弱・陽萎・精神的疲勞・記憶力減退、眼神經疲勞・性的神經衰弱・其他一般老衰現象及心身衰退所致之各種障碍、又有還少之効

內服片劑三十片(定價日金三圓八十錢)二百五十片 注射劑六管(定價日金四圓)五十管

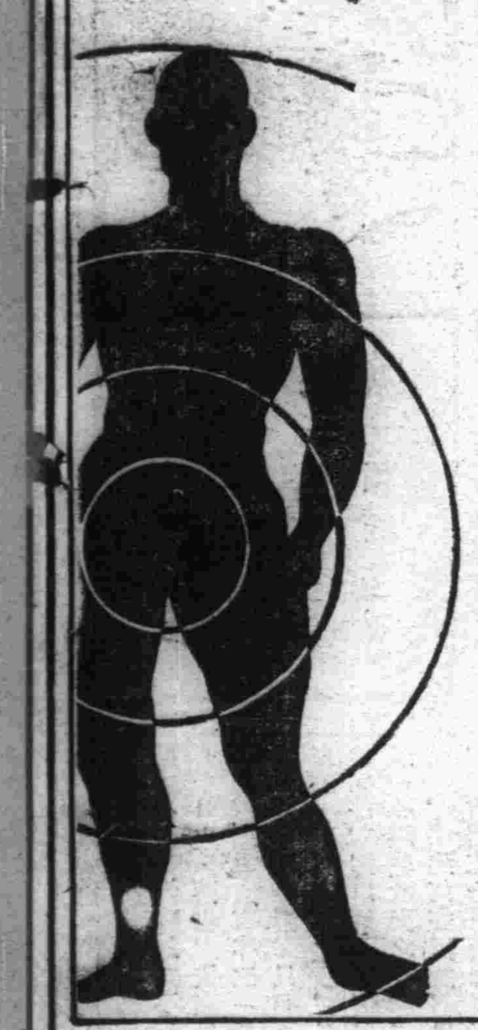

文獻由大阪市東區瓦町三和ビル內瑞西バーゼル化學工業會社日滿學術部郵寄可也

日本及滿洲國總代理店發賣元 大阪市道修町 株式會社武田長兵衛商店 (各省名藥房百貨店藥品部販賣)

11—5

㋤大連汽船出帆

●青島上海行(上午十一時開)
▲青島丸 二月十日
▲大連丸 二月十二日
▲奉天丸 二月十五日
●天津行
▲長平丸 月 日
▲天津丸 二月十一日
●基隆高雄行
▲山西丸 二月十五日
▲山東丸 二月廿五日
●新瀉伏木敦賀行
▲河北丸 二月廿一日
▲河南丸 二月十一日
●開往龍口
▲龍平丸 二月十日

大連汽船株式會社

芝罘威海衛清津雄基船票發售處 日本國際觀光局奉天分局 日電 三九一四 二八六三
大和旅館出張所【日電四六一一】
全城內分所【日電三五〇三】
哈爾濱新京各地日本觀光局

惠通行出帆

●開往芝罘威海衛仁川
▲利通號 月 日
●開往名古屋橫濱
▲惠昌丸 月 日
●開往芝罘
▲昌平號 二月十一日
●開往門尾廣
▲照國號 二月十五日
●開往上海
▲惠康號 月 日

惠通行 電話一一八・三八五二

阿波共同汽船出帆

●開往芝罘威海衛青島
▲早隆丸 二月十一日
●開往天津
▲長山丸 二月十二日
●開往仁川
▲長山丸 二月十二日
●開往芝罘
▲十八共同丸 月 日

阿波共同汽船會社大連支店 大連市山縣通 電話五〇〇一 六九九一

大阪商船出帆

●開往門司神戶大阪(上午十時開)
▲烏拉爾丸 二月九日
▲哈爾濱丸 二月十一日
▲熱河丸 二月十三日
▲他克丸 二月十四日
▲烏蘇里丸 二月十五日
▲亞米利加丸 二月十七日
●開往天津
▲朝熊丸 二月十三日
▲日東丸 二月廿一日
●開往基隆高雄
▲中華丸 月 日
●開往橫濱
▲志摩丸 二月十日
▲朝熊丸 二月十八日
▲日東丸 二月廿六日

船票發售處 滿鐵沿線各站及各埠日本國際觀光局
車船連運票(往復票火車減二成)輪船減一成通用期限兩個月
大連門司神戶間船票價往復票價減二成通用期限三個月
▲專屬貨物代辦處 各地國際運輸株式會社

大阪商船株式會社 大連支店 奉天事務所 奉天浪速通二六

官准立案 專門痔瘡藥 張三多堂 奉天大西邊門外南二經路分所西二十六號

女醫述其愉快經驗

對於嬰孩自己藥片治療小兒疾病韋廉士醫生紅色補丸如何有益於婦科各症

爲指導父母及疾病婦女起見福建永春縣街尾張秀蓮女醫師特將其對於嬰孩自己藥片及韋廉士醫生紅色補丸之經驗書示敝局而准其發表焉

張醫書云「小兒國强出世後因乏母乳專食乳粉竟致大便常秘消化不良腹脹食減面容青瘦發育遲滯後投以嬰孩自己藥片諸症悉愈體質日强今甚活潑可愛矣至於韋廉士醫生紅色補丸對于婦女虛弱以及婦科各症亦甚有益也」

嬰孩自己藥片味美性和效大統治小孩腸胃出牙各疾韋廉士醫生紅色補丸補血健腦世界馳名宜男宜女宜老宜少各藥房皆有出售或上海江西路四五一號韋廉士醫生藥局函購定價嬰孩自己藥片每瓶七角六瓶三元五角韋廉士醫生紅色補丸每瓶一元五角六瓶八元郵力一概不取

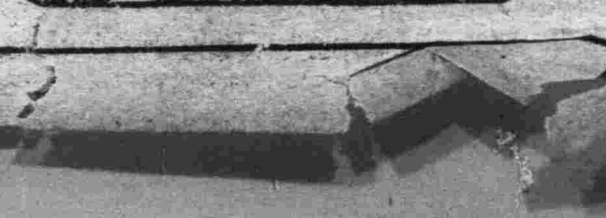

性病三部曲

現代療毒 非我莫屬

九一四內服新藥 內消血毒 根治不發

九一四白濁新藥 透膜殺菌 止痛止淋

九一四外用藥膏 生肌拔毒 收口全愈 治瘡毒並兼治濕爛癬疥各種外傷

上海中法大藥房總發行

奉天中街 中法大藥房 經售 電話二八五九號

亨得利鐘表眼鏡行

歐美鐘表 光學眼鏡
電刻夾銀盾 夾銀屏
風景紀念杯
品質精良 式樣摩登

奉天 城內中街 大西門裡

奉天 遼東飯店

位在通衢大道交通便利 對於士官紳商旅居適宜

樓房寬濶 新式暖氣 另行整理 歡迎主顧 內附浴池

設備幽雅 溫度適宜 盡美盡善 定價從廉 不另收費

附設 中西食堂

滿電話二二一四 商埠南市場大馬路

腎虧

掃盡青年幸福!

背痛乃腎虧最顯明之徵象

背痛乃腎虧之警告以示腎虛急待援助以除血中遺留過多之尿酸倘不即謀妥治則風濕水腫神經痛臂筋痛頭暈目眩小便諸疾等將接踵而至一生幸福因此掃盡兜安氏秘製保腎丸專治腎虧所致各症不論輕重同一神效所異者服量之多寡而已每服一次恢復已失之幸福一級其效速而性和故老年人可常服以强腎不但延年益壽且能享青年之幸福也

各大藥房均有出售

上海兜安氏西藥公司啟

影海　黃柳霜過日訪問祖國

【橫濱電】在美國好萊塢。大名鼎鼎之東洋電影明星華人名伶安娜。梅。黃女士。爲訪問未曾一見之祖國中華起見。七日午後九時。乘胡佛總統號輪船。由舊金山港抵橫濱。女士於十五年間。在電影界活躍。然頃出演東洋主題之電影以來。頓露頭角。名聲壓倒日本。日人電影迷異常喜歡。女士原名黃柳霜。著黑色皮外套。青帽青鞋。對往訪記者略謂。訪問中國。原係最初。然於一年間。將與父親兄弟生活。共間熱望關於祖國之種種事情云云。

編餘閒話　上元觀燈（五）（小天）

又錦州樓南有老茶葉店號震泰隆者。門面雕飾極美。內懸古燈亦多。該號與其比鄰尚有數燈係麥桿秫稭所製。麥桿製者。皆以麥桿編成三角小鈴。數盤相接即成球形。大球小球。俱以絲綫石環聯綴。燭燃大球之中。光自空隙射出。甚爲雅觀。秫稭製者。取秫稭上端細如筆管部分。以二支爲一組。或長一寸。或長半尺。隨意之所需。均必利刃切斷。就其兩端側面凹削其半。先以一組就劃畢處夾入另一組劃畢秫桿。兩處相合。仰覆相繞。必成十字。兩十字與另兩十字繞。即成井字。數井字聯數井字即成立体。大小遞加。高低不同。方形之上復有方形。左右歡出者。亦飾纓絡珠穗。中間較巨者。糊紅色薄紙。各秫桿切斷處悉塗以鮮綠。未燃燭時。即甚美麗。如以燭光內映。據燭成趣。無異宮殿柱棟斗拱矣。此燈原料低廉。惟手工精細。傳係城西某村農人所携。不知該村後起青年。今日猶長此技否？竊以爲農隙冬藏之時。無何遊戲。能造此燈者。不必無人。惟此時入市觀燈。非特震泰隆已早倒閉難覓。即求如該號得此類農村製燈。懸於客室。恐亦無人有此理想矣。

上述兩種。當時同極珍貴。惟點綴元宵節爭奇鬥勝中。尤有一燈較奇者。即大西關舊平康里南方。某香舖所製之冰燈也。此燈以大缸兩口。中盛清水。俟四週凍結尚未及尺。即設法取出。覆於地上。另以白雪濡冷水塑成面目。一爲和尚。一爲柳翠。除以黃色香麵貼之成衣外。並爲描眉塗唇。頹然靈坐。不無笑意。更於脚下鑿成一洞。燃燭其中。彷彿一對莫愁客。實爲遊人助興不少。（未完）

新年故事（四）（高文照）

看看年關到了。她叫他去娘家探訪。因爲她娘家是很有錢的人家。岳母看見女婿來了。不得想法接濟。但是因他的性子不好。不敢將錢交他。拿回去。暗將銀子藏在米和麵的底下。打發他回去了。可是他因路途太遠。加又笨重。便在半路全數送給了乞丐。空手回去他的太太問起緣由。和他吵了一頓。後來知道銀子在米裡。更加火起。拿着木棍就打。打得他下頭呵氣。不敢說一句話。

新年又來了。催債的人絡至沓來。嘰嘰不休。同時小孩子們要壓歲錢要新衣。要花糕。哭的哭鬧的鬧。她想起他不配做她的丈夫。不配做孩子的父親。家庭所以衰頹。窮匱。完全是他一人弄成的。她愈想愈怒。便在廚房裡打起他來了。拿起燒火棍便打。終於被打死了。那時是夜深。無法埋葬。明天又是新年。於無法中便在竈坑中掘穴埋住了。到了初三晚上。才逛出去埋葬。因爲新年埋人故。是以似叫做『窮神日』而有『送窮』的種種風俗。日後她家漸漸的富裕起來。想起了打死的丈夫可憐。便。竈壁上安個靈位來。敬奉他。但又不敢明白說出底蘊來。便謊說是『灶君』人家看她敬奉『灶君』家業興旺。便也各起『灶君』來敬奉了。大家那裡知道『灶君』的前生。是一個好吃懶做的窮光蛋。

上面這個灶君的故事。不但是意思各不相同。而且非常的矛盾。其他如河南的年歌。有『臘八。祭灶。年下來到。妮子要花。小子要炮。老婆要衣裳。老頭打饑荒。』這不過是代表窮人們過年的情況。再如福建地方。正月初二接神。也很怪誕。每年到了初三晚上。對天點起香燭。燒了紙馬。好讓衆神於子時騎著下凡。而於初四下午。又要備三牲酒禮祭祀。并以花生油爲燃料發光甚微。現在已沒用洋燈。此器多日不見。因爲習俗的緣故。每年必須燒燈。故無論此器如何不便。至少年購一座。以備諒總燒去。此種風俗。不知始自何時。據傳爲古代竹燈經久不燒。變成妖精。欲將大地沉溺。承送神之後。盡把人類殲滅。但被觀音菩薩發覺了。奏訴玉帝。如是玉皇派天官下降。驅除這種妖精。送有燒竹燈之事。

就上面所引的幾段關於新年的故事。因爲限於篇幅的關係。不能盡量寫出。除了第二個灶君的故事和河南的年歌。其餘都是些很奇怪的神話。流入民間也是很普遍的。考它的來源。大約佛教流入中國以後關於這類的故事。產生最多。可惜原來的故事。都被歷史家和宗教家塗上了顏色。雖然因爲地形氣候的影響。以及生活經驗不同所起的奇異。總離不了幽冥鬼怪的故事。但能一滴一點的搜集。探理。糾正。也可說是社會問題中一個重要的工事。

稿成於錦縣地方法院

除夕二十韻（若竹）

奉答彬兒歲暮寄慰慈韓獻魚燈山葉諸品

霜雪匣中劍。寒光歛欲怒。摧之一長歎。空隨月華度。雁行鳴九皋。聲斷衡陽路。冉冉逐白雲。歸飛歲云暮。彩衣舞北堂。慈顏念瞻顧。無將奉甘旨。承歡當反哺。膺知勞夢魂。遙帳江天樹。引領望孫枝。含飴欲茹吐。濤水圍門關。誰唱征人賦。關山一夜雪。憂思五七處。清朝鵲噪晴。門外郵傳赴。鮮鱗雙白魚。犀姪霜毛蠹。葵葉缸於花。氤氳散香霧。持此報劬勞。白頭聊以慰。階前棠棣華。藉領春風飫。鸞鵷赤羽翰。雲中來妙句。刻意附佳章。菲微不敢作。守歲已何間。猶爲客情訴。爆居爆竹繁。燈火成眞趣。聊呈蕪碎辭。可否一陶鑄。

投稿須知

（一）凡來函稿須加句讀
（二）稿紙須在一面書寫
（三）取錄與否概不寄還
（四）不予顧責亦不謝報

雜說　如何可以博學【上】（貫泉）

我們每天假使有了在任何時間都做着固定的工作。這當然是不會感到無聊的。反之。我們假使身子愈空閒。愈無固定而必得要做的工作。那麼。我們一方面當然是便閒了。但另一方面。無聊也因此向我們來侵襲了。

因爲空閒。因爲無聊。於是不論任何書籍都可拿起來看看。讀讀。這樣不到幾年。所謂「上至天文。下至地理。」諸子百家。九流三教。無所不知。無所不曉」。成了一位「博古通今。學貫中西」的博學多能之士了。

晉朝的杜預。當領服吳國以後。就因爲常日無事。於是常常讀讀書。寫寫文章。這樣却在後來成了當代的一位學者。晉書杜預列傳中曾評着那麼一段關於杜預從事學問的說話「……既立功之後。從容無事。乃耽思經籍。爲春秋左氏經傳集解。又參考衆家譜第。謂之釋例又作盟會圖春秋長歷。備成一家之學。比老乃成。又撰女記讚。像杜預這種做「集解」「釋例」「盟會圖春秋長歷」「女記讚」等的工作不在他伐吳立功之前而在伐吳「既立功之後從容無事」時做成。就可證明他在立功之後。是怎樣地因從容無事而感到了無聊。更因無聊而「耽思經籍」。當日他所閱讀的經籍。一定除了春秋左傳以外。其他還不知有多少在那裡。左傳不過是他比較喜歡而常常閱讀的罷了。晉書在這後面又記着一段話說「…時王濟解相馬。又甚愛之。而和嶠頗聚歛。預常稱濟有馬癖嶠有錢癖武臣聞之。謂預曰『卿有何癖』。對曰。帝有左傳癖』。

杜預假使眞有『左傳癖』。這癖既屬『立功之後。從容無事』中去耽思經籍與春秋左傳而後完成的。那麼他的左傳癖。由於從容無事而感到無聊而養成他的癖愛。自屬無疑。

無線電

二月十日（星期一）

午前

六點卅分　（新）滿語建國体操
六點五十一分（東）日語無線電体操
七點十分　（連）日語報告氣象
七點十五分　（連）滿語講習
七點四十分　（奉）簡易日語講習
八點十分　（連）清晨音樂
九點廿分　日語榮譜
十點　日語家庭講座
十點五十九分（東）日語時報
十一點四十分（東）日語新聞
十一點五十九分（奉）滿語時報

午後

十二點廿分　（奉）日語新聞
十二點卅分　（奉）日語及琵琶講談
一點　（哈）滿語清唱　呂升三南絃夏文奎鼓陳慶元戰蒲關胡琴李秀三
一點廿分　（新）滿語新聞
一點卅分　（新）成人講座
三點　（東）日語新聞
五點　（奉）日語新聞公示事項
（哈）日語兒童時間
五點廿分　（東）日語兒童新聞
五點卅分　（奉）滿語新聞公示事項節目預告唱片
六點　（東）日語新聞
（奉）日語公示事項節目預告
六點廿五分　（新）滿語政府公報
六點卅分　（東）日語講演
七點　（東）日語歌曲
七點十分　（東）日語新曲
七點卅分　（大）日語歌曲
七點五十分　（大）義大夫
八點卅分　（東）日語時報
新聞（奉）日語公示事項天氣實況節目預告
九點　（哈）滿語舊劇　鼎盛春秋　公餘俱樂部
（奉）滿語公示事項天氣實況節目預告

經濟市況　午前　八、三〇　九、四〇、一〇　三五　一〇、四〇　午後　〇〇一　二〇〇　二、五　〇三　三〇

讀者之聲（趣重社會。政治不談。歡迎短篇。須加句點）

看了關於廢娼以後的幾句話

先壁明我只說幾句話。

「…第一我們男人不去遊娼。若都不去遊他。那管保不廢而它自廢了！」還可是有點疑問。舉個例子來說。要是我們人人不吃牛肉。那麼肉店。殺牛的。或者能不殺牛（但是還有回回）因爲牛若不作食料。還能給乳。拖車就假說我們男人不去遊娼。那麼娼妓作什麼呢？坐以待斃嗎？廣高唱提倡女子職業。也是白（扯）。首先要從根本的教育上注意。否則。要想和男子一樣的有職業。恐怕是有點難。因爲照現在的娼妓說有中等教育的不多吧—

再有「還有未來之歸女。官府絕對不許其爲妓。…曾保廢娼『易如反掌』」這個也未見得如此之易。因爲作者綠薇君已說。「假如女子都有相當的職業。那誰又肯爲妓？」所以廢娼該從教育上。職業上注意。莫如請政府普及教育。要不空說決對不許其爲妓。結果恐怕只能得個絕對的辦不到。

得了。說了半天話。還說多了。請綠薇君原諒。編者讀者原諒！

蔣元麟一。卅一。于寧安

疑問？　法律疑問

有甲乙丙丁四人。甲爲乙丙丁外祖父。（乙爲女性丙爲男性）丁爲乙丙叔父。甲絕後嗣。死後遺有田產若干。乙出嫁後。擬與丙均分之。而丙不甘。同時死。甲又欠某丁借貸爲數甚鉅。某丁又要接收此地。以作借債之費。第一不知某乙繼承權否。第二某丙有償還某丁借貸之必要否。第三如否某丁能有接收田產之權利否。敝人不明法律。不知何以措置。故望時報不棄文。擲函爲刊登。並希海內法律大家。有以敎我是幸。

一九三六。一。二七。恕人待敎於黑山

九星日鑑

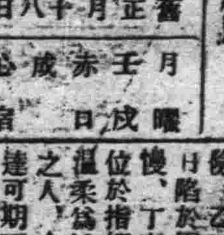

二月十日　舊正月十八日　曜　壬戌　赤　日　心宿　成

▲一白之人、災禍交至、窮於料理、愈焦灼則愈凶甲乙辛吉、▲二黑之人、雖立於不利場合、須努力以盡責任、乙丁庚吉、▲三碧之人、此日如蹈涉泥田、失掉自由、一般之危險、乙丁辛吉▲四綠之人、今日陷於因循姑息、辦事進步極慢、丁庚辛吉、▲五黃之人、位於指揮衆人之地位、然須以溫柔爲旨、丁庚辛吉、▲六白之人、人心和樂業務繁榮、發達可期而待、庚辛癸吉、▲七赤之人、和氣滿於一家、得名利、益呈向上、乙庚癸吉▲八白之人、運氣雖云佳良然辦理事則招失敗甲丁庚吉▲九紫之人、尚希望猛進努力則效果頗多乙丁癸吉、

研究　禁酒禁賭（中）（芳菲）

到了漢朝。蕭何遺律。「三人以上無故羣飲酒。罰金四兩」。這條法令只禁止「無故」的飲酒。「無故」飲了罰金就能完事。比周朝已寬的多。蕭死。曹參繼任宰相。其他一切的政事都依着蕭何的方法去做。而於酒禁。則「乃園中聞吏醉歌呼。而亦取酒張飲。與相應和」。是官吏大臣已明目張胆的喝酒。禁令已有等於無了。這樣到了漢武帝天漢三年。索性定下「榷酒酤」的辦法。酒由官造。公家專利酤酒。這時當然已談不到禁不禁。然而這種辦法行的也不久。昭帝始元六年。一般賢良方正之士覺得這太不成話。提議改革。於是昭帝下令規定酒價每升四錢。以爲「利國之一法」。所謂「寓禁於徵」。結果。酒錢當然弄了不少。喝酒的人却多起來。

自漢朝以後。直到唐初。其間有禁有開。都是禁而不斷。開又不敢明目張胆的幹。唐代宗的方法妙極。他於廣德二年下詔。將天下的酤酒戶一律按月納稅。不納稅的纔在嚴禁之列。這簡直是「意在榷錢」而不在酒了。

宋襲唐制。宋仁宗時「天下酒課」月比歲增。無有藝極」。當時雖有些傻子想奏請制止。無奈酒稅已成皇室大宗收入。請制止的話說給皇帝去聽不啻耳邊風。孝宗時。不知怎的酒稅竟不收了。禁令也沒有。成放任之局。進士李燾的奏章裡說。「酒課法勸誘以斂民財。周禮所謂惟恐其飲不多。而課不羨。此榷酤之弊也。至今代則既不榷緡。而亦無禁令。民間遂以酒爲日用之需。比於饔飧之不可闕。若水之流。滔滔皆是。而厚生正德之論莫有起而持之者矣」。由此可見宋朝酒禁之弛。但宋以後。金廢帝海陵正隆五年。訂定「朝官飲酒者死」的法律。元世祖也定出「造酒者本身配役。財產子女沒官」的條文。酒禁又趨於嚴厲的形勢。

明清兩朝又回復到半禁半開的狀態。現在正是唐代宗的時代。酒的害處。明尚書徐石麒有云。「傳曰。水懦弱。民狎而玩之。故多死焉」。酒之禍烈於火。而其親人甚於水。有以夫。世盡殀於酒而不覺也」。酒大致沒有什麼益人的地方。有的。乃是「榷酒酤」者。（未完）

說梅（下）（笥如）

「癸辛雜識」梅花無仰開者。蓋亦自能巧避風雪耳。驗之信然。「張鎡梅品」花宜稱二十六條。爲淡雲。爲曉日。爲薄寒。爲珍禽。爲孤鶴。爲清溪。爲小橋。爲竹邊。爲松下。爲細雨。爲輕烟。爲佳月。爲夕陽。爲微雪。爲晚霞。爲明窗。爲疏籬。爲蒼崖。爲綠苔。爲銅瓶。爲紙帳。爲林間吹笛。爲膝上橫琴。爲石枰人碁。爲掃雪煎茶。爲美人淡粧簪戴。花榮寵六條。爲烟塵不染。爲鈴索護持。爲除地徑淨落瓣不淄。爲王公旦夕留盼。爲詩人閣筆評量。爲妙妓淡妝雅歌。

（二）茶梅

「廣羣芳譜」茶梅花開十一月中。正諸花凋謝之候。花如鵝眼錢。而色粉紅心黃。開且耐久。望之雅素無此。明子月虞衷夾「類林」新羅國多海紅。即淺紅山。茶而差小。自十二月開至二月。與梅同時。故名茶梅。

（三）紅梅

「范成大梅譜」紅梅標格猶是梅。而繁密則如杏。香亦類杏。有鶴頂梅。千葉紅梅。「花鏡」鴛鴦梅。雙頭紅梅。單瓣紅梅。杏梅臙脂梅朱梅「梅譜」紅梅與江梅同開。紅白相間園林初春絕景也。（完）

舊京舖面的粧飾（一）（儒丐）

舊京的舖面。在舊時代。雅飭異常。地方的各大省城。到底另有一種鄉土風光。完全不能同日而語的。即 如用鐵皮做的大龍鳳招牌。看去雖然很火熾。但是太俗惡了。這在北京。是絕對沒有的。

日昨我由小西關糧仁堂門前經過。只見他們的門面。依然是舊形式。因而提起興味。不免把舊京的舖面粧飾。略舉一二。

舊京的面目。到了今日。幾乎完全喪失了。這不僅由於新化粧之侵入。而藝術經濟以及思想等等之衰落。亦與有力焉。新的化粧。在表面好象很時髦。其實工料還不如昔。並且亦較舊粧飾能省到十分之九的費用。第一。爲省錢又趣時。第二。舊時藝人太半凋謝。第三。顏料不眞。好的太貴。並且也不易買。第五人心偷安。不期久遠。有此數因舊京藝術的門面。惟有逐日毀棄。不復昔日面影焉。

北京的舖戶。不知有幾千百家。大都有個共通之點。歸納起來。門面最講究的。可得以下數種。

綢緞店。靴帽店。翎頂店。荷包店。香蠟店。茶葉店。餑餑舖。菸店。藥店。大茶館當舖。……

固然不限於這些舖子。可是把這些記一記。便可得其大概。

舊時綢緞店。沒有用洋灰水作門臉的。不問他是幾間門面。一律都是舊式的油漆彩畫窗戶都是屏式。中鑲玻璃。邊框用透雕的木活。施以金碧。門外的幌子。用各色整幅布作成聯幅。中嵌各色圓心。大書所售貨目。懸之門外。

匾額也是名人書寫的。一律都是木質。並沒有銅質的。庚子以後。纔慢慢的時髦化。大抵都變成洋貨店的樣子。去雅漸遠了。但是照幾家 辞字號。依然保留着一些舊時面影。

淋病散絕對無類似藥
服藥三小時前後
效果便見彰著（每服金二圓）
淋　病　散
因藥效而暢銷之
淋病散「一服藥」
服用者咸能證明
其偉效
一服藥發賣元
高橋春榮堂藥房
奉天小西關大街　電話五二九二番

大西關大街　天光電影院
鉅片之府
時間二點・五點・八點　價目二角・三角・四角
今天開演聯華鉅片
陳燕燕　張翼　主演
梁賽珍　客串

勇猛雄獅、醉臥美人膝
美麗小鳥、生入鬼門關
楊小仲　導演
人非蛇蝎、而流毒如蛇蝎、
事非眞有、而情理則眞有
明日「紀元節」上午十一點加一場

南市場
東安電影院
燈節特選冒險愛情巨片
蠻荒遊記
快活林公司出品
賀志剛　徐素貞（主演）
時間　十一時半起　二時至四時　五時至七時　七時半
票價　樓座三角　正座二角　池邊廂一元　五角

四經路七緯路
瀋陽電影院
開演時間　每日二時・五時・八時三場
聯華公司全部配音歌唱鉅片
今日開演
秋扇明燈
今日第五天了！
黎莉莉　貂斑華　顧夢鶴　韓蘭根　主演
秋扇一揮。驚破雪霜雲霧。明燈一開。現出魑魅魍魎。
票價　優待票　樓下…二角　樓上…三角　普通票　樓下…三角　樓上…五角　學生小孩及有本院紀念章者優待票

森永餅乾

品質優良
補助發育

森永糖果公司
大連市磐井町二七番地・電話九〇二〇一番 振替九八八四番

奉天日語學院

招生

科別 專修科、高級科、師範科、各科插班生
級額 專修科八十名、高級科六十名 師範科四十名
報名 自一月廿九日起、至二月十三日止
開學 陽曆二月十五日、（外埠學生有證書或證明書者免試）
校址 （總校）奉天大北邊門外無線電台（女校）奉天大南關下頭第七小學校舊址
另有詳章函索附郵二分即寄

夜課日語別科三月招生

招生廣告

招生額數 約五十名
學科目 日語英語漢文簿記算術珠算商業實務日滿文打字法制經濟
卒業 三年
教授時間 晝間每日五六點鐘
開學 陽歷四月一日
學費 每月壹圓五角
入學資格 初級中學校卒業者並有同等以上學力者自十七歲至二十五歲以下者
入學試驗 漢文算術口試自三月二號至四號行之
報名手續 先閱簡章填具報名單交閱卒業證書或卒業公函同等學力者只須學歷交存像片交納報名費壹圓五角
報名期 陽歷二月二十九號截止
宿舍 本校無有宿舍學生自覓店住

奉天同文商業學校 校址奉天小西關赤十字會病院前

奉天大同學校招生

別科 本科第一學年第二學年各兩級 專修科一級 研究科一級
額數 各科每級六十名
報名 自一月十日起至二月十日止報名費壹圓
開學 二月十四日 寄宿 備有宿舍伙食學生自理
試驗 二月十二日中學卒業及各機關保送者免試
校址 奉天小南關大街路西 詳章函索即寄 滿電二五八六番

奉天共榮兩級中學校招生

學額 一、新生初中普通科高中文科日語普通科日語研究科【各五十名】
二、編級生、初中二三四級高中二三四級【各二十名】
資格 （一）初中新生須高小畢業或同等學力者
（二）高中新生須初中畢業或同等學力者
（三）初高中二三四各級編級生須有相當學程之證明文件或同等學力者
（四）日語研究所 一、普通科須初中畢業或同等學力者 二、研究科日語專科或初中以上學校畢業者
報名日期 自公佈之日起
考期 康德三年二月十五日外縣學生隨到隨考 簡章函索附郵票二分
校址 奉天大北邊門外瀋海鐵路局舊址【電話四七四三】

錦州宏達日語學校招生

科別 專修科 商科 高級科
校址 錦州南關前道大街
簡章欲知詳情者函索即寄

修理鐘表唱機 眼鏡

忠誠無欺 保修半年
美利時計 大西關四路沿北大街大樓房

官准立案 胃腸新藥 紅色造福

本藥係經本堂醫士李炳暘發明 效驗素著男女適宜

主治 胃腸諸病食積水積寒積氣積經年老病心口疼腹滿不消寒熱便秘下痢膿血大便稠黏久吸鴉片便燥者尤有效驗小兒不思飲食吐乳吐食大便不黏胃腸積熱久服不生胃腸病更增進飲食以上但有實效

大盒二元每打二十元 小盒一元每打十二元 外埠函索不加郵費

奉天大西邊門外鴻育堂藥店 滿電話三三五一號

奉天警務廳化驗◎瀋陽警察廳註冊

補腎斑龍丸

補腎斑龍丸是姜聘周大醫士所發明用科學方法配製成藥性和平效力偉大外掛糖衣容易吞服非一般普通腎病藥所可比行銷全國有年四迄馳名到處歡迎之補腎良藥也

● 主治 先天不足後天虛損房勞過度破身太早手淫斷傷腎虧精乏腎精冷精清夢遺滑精見色流精神經衰弱潮濕陽痿早洩子嗣艱難腰痠背痛健忘失眠早老力衰所發各症統皆治之四肢困倦凡由腎部

◎定價每盒壹元伍角每打拾伍元半打捌元函購不加郵票

另有詳細說明書函索即寄 招請各埠代理處歡迎函商

總發行奉天大西門裡同芝堂藥店

各埠代理處
新京 鐘廷藥房 昌盛號記藥房 開源 群義和堂
大連 德記全棧 興城 延壽堂 千金寨 信仁堂
吉林 五洲藥房 義縣 硅馥祥 下城子 益壽堂
安東 東益增德 安達 清泰藥房 公主嶺 義和順
遼陽 大同書社 彰武 慶豐元 張家口 鐵西華藥房
營口 洪春堂 撫順 日新藥房 開原 大和印刷局
海城 新昌藥房 撫順 義和謙

壽爾康之成分超越一切內分泌

公開比較

A 盼荷爾蒙(HORMON) 阻止衰老
B 大腦腺素(CEREBR(S)) 補腦健神
C 腦神經粹(HYPOPHYSE GLAND) 恢復精力
D 攝護腺素(PROSTATGLAND) 亢進器官
E 睪丸素(TESTES SICC) 性官疾病
F 卵巢素(OVARIA SICC) 性官疾病
G 心臟血素(HAEMOGLOBIN) 補血造血
H 腎上腺素(SUPRARENAL GLAND)
I 膩雲星(LECITHINE) 補腎强精
J 流歇發([illegible]) 療虛補損
K 變質素([illegible]) 强壯精神
L 維他命E(VITAMIN E) 改造體質 繁殖發育

壽爾康之結晶、分及特效！

尚有其他名貴成分因限於篇幅不及備載壽爾康分售處如用函購每盒五元男女同價 說明書函索即寄如蒙郵購請寄至

代理 哈爾濱道裡外六道街口 柯爾登洋行 經理
▲奉天、五洲 ▲大連、華泰、華西、 ▲營口、中西、五洲 ▲安東、瑞祥泰 ▲新京、中西、五洲 ▲吉林、五洲 ▲黑龍江、中西 ▲鐵嶺、義和堂 ▲洮南、和發順 ▲普蘭店、康德記【藥房均售】

壽爾康

▲會集動植礦物精華於一爐
▲獨樹一幟的世界標準補藥

德國愛迪那博士新發明

壽爾康有改變敗壞舊體質的奇功！壽爾康有創造活潑新生命的實效！本劑所含成分、宗全適合於人類之需要、故對於男女各體部、均有獨特之效驗、下列十二種乃本劑之結晶成分、深望各界予以市上同類之藥品作詳切之探討及品評、則壽爾康之功效、價值更屬可想而知矣！

德國政府實驗特賣專許

水晶・眼鏡

特價（一元五角）每副
冬令養目不可不備
如非眞貨●●管保退回
外埠函購●●加郵三毛
奉天中街吉順絲房對門
開明眼鏡行

梅毒最新聖品

六〇六新治療劑
功効迅速適確 絕無副作用

品質 最精良
溶解 最容易
效力 最準確
價錢 最廉賤
使用 最放心
副作用 絕對無
種類 有五種（一號二號三號四號五號）

優待醫家 醫家如要時來函敝大連出張所函索當特別較格的優待之也

據源殺両淨 日本藥局方合格優良品

據源殺両淨者、乃係根據現代最新進步的治療徽毒之原理。使用最新奧妙之科學方法。就從來一般之六〇六藥擇取其特長、除去其流弊。改良補正其缺憾。創製成奏効最神妙。溶解最容易。使用最簡易。價錢最廉賤。完善沒流弊。人々均可放心使用之安全妙品。既有舊「六〇六」的特獨準確神妙迅速的効力之特長。却無從來「九一四」等往々發現之副作用。又爲與日本藥局所收載之標準「六〇六」劑是同一之合格品。又本品一號品能與他品之二號或三號奏同等之効。故其藥性之王道、功効之神速、可稱十全十美業經名醫大家一致實驗證明絕非其他同種品所可比倫。實爲現代醫療界最最偉大之新貢獻也。

臨床實驗
新京滿鐵病院 醫學博士 吉村寧儀先生
日本京都 醫學博士 杉山世喜三先生
動物實驗 醫學博士 高島雅行先生

製造所 株式會社伍陽化學研究所
本社 京都市右京區桂上豆田町
大連出張所 大連市山縣通十一番地

OMNIN COMET

オムニンコメット

謹告友邦滿洲國 各位醫家

較從來輸入之歐洲製品優越
非特異性的免疫劑世出

翁睦寧 扣美透

東洋同種製藥之始祖

一、効果 在應用範圍上較歐洲製品或他種類似品、絕對優越
一、副作用 絕無
一、價格 至廉
一、配送 在滿洲國各地藥房均有出售萬一貨售淨時、於數日內、即可直接從本社送品、

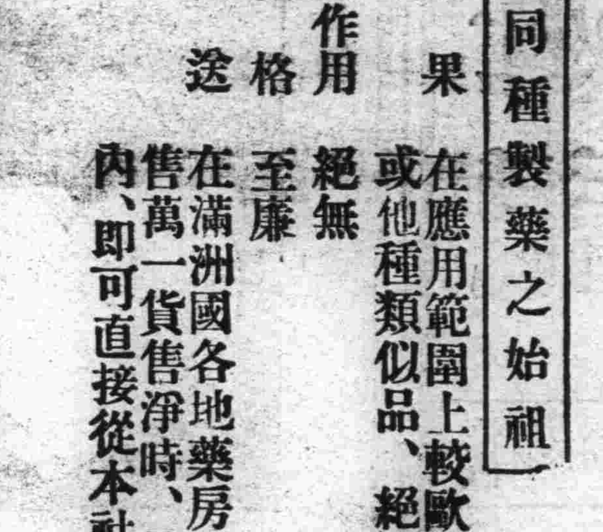

特長

滿洲醫科大學附屬病院 滿鐵各病院 公私病醫院 均賜採用之榮

適應症 流感 肺炎 其他

爲各科權威之本藥、對於實驗報告、已達數千、關於之熱性亞熱性、傳染性化膿性諸病及結核熱等疾、有效無害。

包裝價格
一cc……五管裝……一、六五
……一〇管裝……三、二〇
……五〇管裝一五、〇〇
……一〇〇管裝二七、〇〇

贈送詳細說明實驗書

製造發賣處 株式會社 鳥居藥品商會
本社 大阪市東區今橋二丁目
支店 東京市日本橋區本町三丁目